新中華報

本報已在中央宣傳委員會登記　內政部登記　領得登記證第41號　第751號
中華郵政特准掛號立爲新聞紙類
第七千三百八十八號
今日本報一張半　每份大洋二分半
地址釣魚台侍其巷十號　電話二三八二九
發行部貢院西街四三號　電話二一三六〇
有無線電掛號一一二三

地址昇州路卽水西門油市大街　電話二二三七三號

姚福炳律師代表夏仲民緊要聲明

茲據上開當事人來稱仲民年來服務社會平時與人銀錢來往信件及供人擔保之事甚夥現感世途崎嶇不欲爲人作嫁用特煩請代爲登報週知所有仲民在外一切担保及與人銀錢往來各事件概自卽日起聲明作廢如因緊要事故須與本人面洽者限於一月內來京三條巷靜希里三號直接理楚否則認作拋棄本人不再負責等情前來據此合代聲明如右

……用優盡待之敬忱也，

新西北通訊社遷移社址啓事

本社以原來社址不敷應用現已遷至新街口破布營同賢里二號新屋辦公嗣後所有函電請逕寄該處爲荷此啓

招買碎米

茲有某大工廠需用大宗碎米(一)每日約五千市斤(二)須在上海交貨(三)貨到付欵如有願意承賣者請按下列詢問各點逐一詳答連同樣米二兩一併郵寄上海南京路大陸商場中國國貨公司代辦部收轉(面談恕不接待)
甲、每碎米一百市斤連包裝運稅各費需價幾何
乙、用何種方法包裝
丙、每包淨重若干市斤
丁、每月能供給若干市斤

裕成永百貨商店報告驚人

實事求是◎特別大競賣◎
陳列各貨◎標明最低實價◎
各界惠顧◎見貨方知便宜◎
地址中華路府東街　電話二二〇七三

首都素以完備著稱之福安百貨商店

……居冬令舉凡各種羊毛衣衛生衣鴨絨絲棉被毛氈毯以及其他日常用品莫不充量應市並裝男女時裝大衣花色新美定價特廉
地址太平路

……藥出世

本藥房鉅製淋症斷根藥治五淋白濁無論新生舊發按法服用數盒卽可斷根奏效如神永遠斷根不再復發　每盒裝五瓶實售二元外埠郵費加一　浙江普天慶大藥房謹啓
首都經售處　大行宮利濟巷六號　電話二三一七七
代售處　太平路生生大藥房　北門橋生生藥房分號　土街口天生大藥房　下關三馬路華西大藥房　中華路華興大藥房　龍門街廣生大藥房

上海分此第二支廠

華盛銅鐵牀廠

◎各界請注意◎
精製堅固雙疊床

鐵床大王　首都唯一

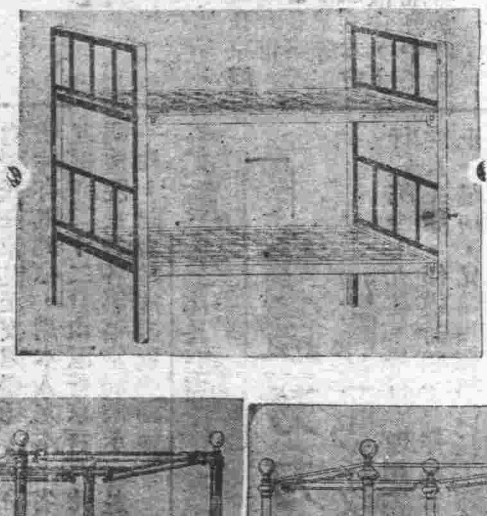

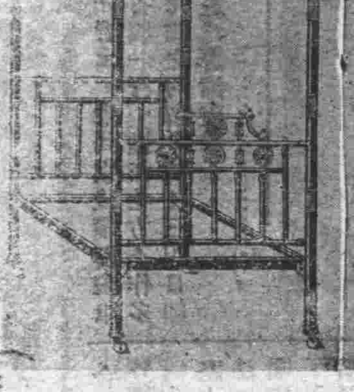

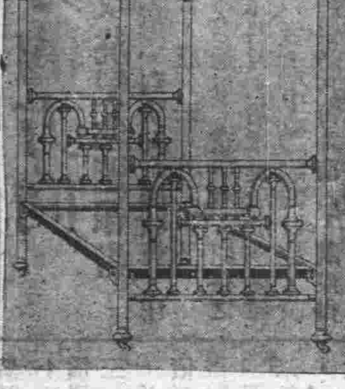

時樣美觀西門子床　鳳舞玻璃全銅床

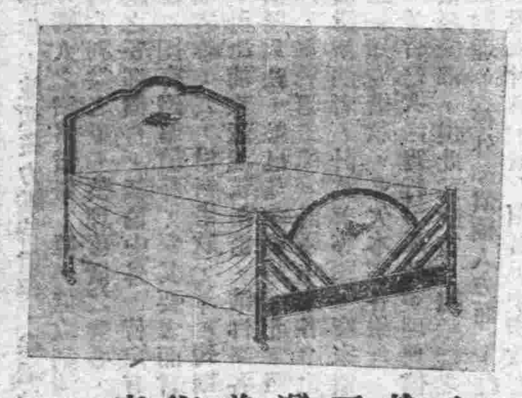

歡迎比較　定價最廉

牛截三灣美術床

敬啓者敝床廠茲爲新年優待顧主之起見特將大批貨物油漆新穎花樣異常繁多不及細載任君擇購定價尤爲克已近在敝廠購買或紛紛來信詢問價格者不計其數敝廠不及一一答覆如欲定購請駕臨面試方知言之不謬也此啓
地址新街口劉軍橋四十三號

大東陽火腿南肉特別大減價

期間　一月三十一日起二月十三日止
地址　總公司杭州薦橋街　分公司南京花牌樓

……販賣無任歡迎
吉林人參　關東鹿茸　野於潛朮
四川銀耳　花旗洋參　跌趾肉桂
暹邏白燕　北洋唇肚　杜虎骨膠
關東對角膠　龜鹿二仙膠　參桂鹿茸丸
驢皮膠　龜板膠　鱉甲膠
參茸膏　代參膏　兩儀膏
人參再造丸　烏雞白鳳丸　婦科人參玉波金丹

參燕銀耳冰麝珠黃飲片酒露丸散膏膠每逢一號十五號夏曆朔望一律照碼九折

總號建康路黑廊大街電話二二四五四號
分號中山路土街口西首電話二三二五四號
本堂備有丸散目錄函索卽寄
本堂主人謹白

[illegible]窮日暮 [illegible]代表赴港粵乞援

龐炳勛等聯名電孫忠告
如能離軍担保生命安全
遵令縮編餉糈自有辦法
孫部屬在新城被俘

[illegible]日電，據關係方面息，孫殿英以途窮日暮，自料不能倖存，乃密派代表潛赴港粵，[illegible]希圖最後一逞，但孫之爲人，舉國皆知，尤以此次抗令西犯，衆所共棄，[illegible]決不受其朦蔽，孫此舉乃徒費心機云，

[illegible]十九日電，討孫軍事計劃决定後，晉綏各部隊，紛向臨河一帶集中，人數共有六團，[illegible]作義定二十日晨，離平返綏，赴河套指揮，惟各方以孫尚未悔悟，軍事解决，殆將[illegible]免，恐戰機爆發，危及生靈，且孫處此重圍，勢必潰竄各處，任意騷擾，爲害尤烈，故決由龐炳勳，戰翹翼，胡毓坤等，聯名電孫，致最後勸告，冀能懸崖勒馬，該電十九日晨經何應欽核閱後，即拍發，內容約分三點，一，勸孫即日遵照軍分會命令勒軍，將所部交于世銘，丁。庭，劉月亭等統率，切實縮編，二，孫離軍後，對其個人生命安全，決以人格担保，居住地點，亦任其自由，三，孫部如能遵令縮編，所有餉糈，當有辦法，毋庸顧慮，但孫是否聽納，尚難預料，

甯夏十八日電，甯垣戰況，迄無變化，十七日晨，我第某師騎兵旅，及十五路騎兵旅，於距新城北約二十五里之梁渠橋附近，俘虜孫殿英派至該處偵察軍情之參謀二十人，及步騎傳令四十餘人，大小槍二十餘支，馬八四，孫因節節失敗，已將偽前敵總指揮劉月亭撤職，孫本人現到大小禮拜寺一帶，

接收古北口 定本月底實行

北平十九日電，殷汝耕已與日方商定二月二十八日，據收古北口，殷十九日晨再電松井，作最後接洽，二十日可得覆電，大致不成問題，殷決二十五日晨，率古北口佐治局主任劉友勳，辦事處主任霍實，保安隊第一總隊長魏永和等，前往辦理，日方由松井負責交代，議我與接收榆關略同，古北口行政及治安部份接收後，均交還我方接管，〔中央社〕

內蒙雲盟長辭職

石青陽昨晨去電慰留
請於國難中勉任艱鉅

內蒙烏蘭察布盟盟長雲端旺楚克，昨有電致蒙藏委員會委員長石青陽，略謂因年高衰疲，請辭盟長本職及備扎薩克長，保安長官等兼職，並請以該盟副盟長巴寶多爾濟升任盟長，四子部落旗扎薩潘第蒙察布纖任副盟長云云，記者特向該會探詢內情，據某負責人談，石委員長以雲盟長與德王雙主內蒙政務，卓著循聲，頃已特電慰留，謂在强寇覬覦之下，國難彌深之中，請其勉任艱鉅，以安邊陲云云，

蔣委員長 關切蒙古自治

昨電請汪迅謀解決

內蒙自治請願代表趙泰保等以內蒙自治辦法迄今月餘，中央尚未解決，殊失蒙民之渴望，該代表等曾于前日致電蔣委員長，請求轉達中央，迅謀解決，據大同社記者探悉，蔣委員長接電後，已于昨日轉電汪院長，請內蒙自治辦法，提交中政會提議，以謀補救辦法，俾內蒙請願代表得以早日返蒙云，

于右任 病已漸愈

據監察院某要員語記者稱，于院長之病，經在滬醫診後，現體力與食量，均已大致恢復，惟口角稍歪，據醫士言，再靜養十數日，即可全愈，中委兼監察院秘書長王陸一，定於昨日夜車赴滬慰問，日內即行返京云，

進思盡忠 退思補過

蔣委長親書製牌
樹立以警各員司

南昌十九日電，將親書進思盡忠退思補過八大字，製牌樹立行營辦公廳門前，藉使各員司劉覽，有所警惕，〔中央社〕

臨榆縣長 袁泰抵津

天津十九日電，臨榆縣長袁泰，十九日晨來津，下午謁于學忠，報告接收榆關經過及地方現狀，因于赴平，刻尚在津候見，據袁對記者談稱，榆關地方甚平靖，縣內行政，亦均順手，惟民間疾苦，急待救濟，擬向省方研商施振方法，又據天津電報局消息，榆關接收後，關於電報恢復事宜，河北電政局正在積極籌備中，一俟由榆經秦皇島間之損壞電線修復，本週內即可通報

班禪大師 今晨就職

班禪大師自受任爲國民政府委員後，旋以患病及追薦達賴，稽延迄未正式就職，茲班禪大師以追悼達賴事畢，已與國府文官處商定於今（二十）日上午九時正式行就職典禮，現典禮局已準備安善，昨日下午已將就職典禮秩序單送達班禪大師招待所云、

張學良孔祥熙 晚車來京

上海十九日電，張學良定十九日夜車偕孔祥熙入京，至赴漢就職日期，俟晉京接洽後再決定，

昨日中樞 兩紀念週

朱居分別報告

中央黨部昨〔十九〕日上午九時，舉行第一一八次紀念週，出席中央委員朱霽青，苗培成，王祺，及全體工作人員共四百餘人，由朱委員霽青主席，領導行禮如儀，後即由朱氏報告〔東北最近情形及遠東國際形勢〕〔朱氏從略〕至十時詞畢散會云，〔詞長從略〕

國民政府昨〔十九〕日上午十時舉行總理紀念週，到張繼，朱家驊，李元鼎，張道藩，魏懷，陳其采，曹浩森，呂超，賀耀組，暨國府職員等四百餘人，林主席領導行禮，由司法院居院長報告〔原題爲兩種不同之景象〕〔原詞長從略〕

馬衡 今日赴滬

檢點存儲上海之古物

故宮博物院改組後院長馬衡前爲新舊點交古物在平辦理一切，茲馬以存儲上海之一部古物，亦須檢點，特於前晚由平來京，向行政院請示，記者昨訪馬氏於該院駐京辦事處，據談，本人前奉院令在平接收古物，刻前後任已開始點交，關係機關并派員監視清點，本人此次來京，係爲向行政院請示檢點存儲上海之古物，全部點清後，即呈報行政院備案，故擬明日謁汪院長請示後，即行赴滬，至本院理事會開會日期，大致在訪張理事長面洽後，即可決定云云，

經會滬辦事處 遷地辦公

上海十九日電，經濟委員會駐滬辦事處，爲節省開支，遷至西愛咸斯路五零一號財部辦事處址辦公，

周象賢 調任杭市長

羅少秋昨赴杭明日接事

交通部揚子江水道整理委員會委員長周象賢，自被任杭州市市長後，即具呈交部，請辭委員長職務，對于黃災會工賑組主任一職，亦已呈黃災會辭職，周氏前日由滬電該兩處辦理結束，記者昨據揚子江整委會某要員談，本會奉命結束，連日已在趕辦，預定本月底可辦理竣事，周委長昨日由滬電京，定今（即昨日）赴杭，後（二十一）日正式接事，此間文書處主任羅少秋，亦於今晨早車赴滬轉杭，襄辦接收事宜，本會委員長遺缺，傲聞交部將任前杭州市長趙志游繼任，大約日內即可正式發表，外傳將調任交部航政司長高廷梓繼任，恐爲不確，至黃災會工賑組主任一職，孔委員長已決定以委員孔祥榕繼任云，

全經會蠶絲改良委員會 昨日在京正式成立

下午接開第一次常務會議
全經會昨晚招待全體委員

全國經濟委員會蠶絲改良委員會，於昨日上午九時在京鐵湯池全國經濟委員會內舉行成立大會，出席委員曾養甫，譚熙鴻，葛敬中等二十餘人，列席者有全經會秘書長秦汾，農業處長許士廉，副處長趙連芳，絲業專家李華峯等，本會由主任委員曾養甫主席，行禮如儀後，報告成立之意義，旋即彙集討論各方提案，迄十二時許始散會，下午二時半復接開首次常會，繼續討論提案，并分配會中工作，約三小時始散會，全經會會同會主席委員并於昨晚七時假中央飯店設宴招待出席全體委員云，

英駐華新公使開度甘 定期到京遞國書

二十六日抵上海二十八日即入京
先拜會外交當局下月一日遞國書

外息，新任駐華英公使開度甘，已啓程來華，定本月二十六日抵滬，英代辦般格蘭，已於昨日下午三時由平到京，即擬於明晚乘車赴滬候迎，英新公使到滬後，決即於二十八日由滬入京，先行非正式拜會我國外交當局，定於三月一日正式覲見林主席呈遞國書云，

滬市魚場 籌備就緒

實業部籌設之上海魚市場，前經該部派定專員赴滬積極籌備成立，並徵集商股三分之一，連同官方股本合爲一百五十萬元，昨據記者探悉，該場場址及內部一切設置，刻已籌備就緒，滬商加入股款者，極爲踴躍，一俟實部官款籌齊，即可開幕，聞該部正在設法籌措中，預計三月間可望正式成立云，

海軍兩新艦 今日安放龍骨

海軍部新建正甯，長甯二砲艦，定今日（二十日）在上海海軍江南造船所同時安放龍骨，開始建造，此二艦與日前（十七日）在滬下水之崇甯，義甯兩艦同樣大小，亦同爲巡防砲艦，若以年餘以來該部所造之同型巡防砲艦論之，則爲第九第十艘云，

日軍在東北 建飛機場多處

北平十九日電，關外確息，日軍兩年來，在東北所建飛機場，已成者三十九隊，在計劃中者三處，共四十二處，其中瀋陽大連錦州，及哈爾濱滿洲里海拉爾齊齊哈爾大黑河朝陽赤峯派德克山各機場，規模甚大，頗有國際意義，日軍備戰之積極，可見一斑矣，

張學良定期晉京

謁汪等請示後即飛津
住三四日即赴漢就職

新任豫鄂皖三省剿匪副司令張學良，尚未就職，記者頃自張氏在京某至友處得悉，張昨有電到京，謂本人定本星期四二十二日由滬晉京晉謁汪院長暨各軍事當局請示一切，記者并接據近張副司令者云，張到京後確擬飛津省親一行，惟在北方不作多時間之勾留，約住三四日即赴漢籌備就職云，

生產建設爲— 今後努力的方向

汪院長昨在政院紀念週報告

行政院今十九晨，舉行總理紀念週，到該院全體職員，汪院長主席，領導行禮，并作報告，原詞云，

上一星期，兄弟與蔣委員長，聯名通電，重申救亡圖存之要旨，注重於治標，莫急於剿除共匪，治本莫急於生產建設，兄弟並於國民政府紀念週報告，（中略）述其旨趣，論起剿除共匪，在過去一年中，蔣委員長督師南昌，調度得宜，將士用命，確已得了不少的進步，除却戰略的優勝，戰術的充分敏活，兩者之外。堡的建築，與公路的開闢，亦其制勝之主要原因。堡的建築，使共匪乘虛蹈瑕之技無所施，公路的開闢，使共匪此竄彼伏之技無所施，循此往契，而不舍敢信，剿除共匪必能確有把握，至於生產建設，不但需要人才，並且需要物力，以中國經濟落後之現狀，國內應行建設之生產事業，如此其多，而見諸實行者，如此其少，自非不免使人氣喪，甚至懷疑僅所謂生產建設，徒託空言，現在全國各種政治機關，僅僅有維持費，並無建設費，而在剿匪之期間，即軍隊之建設費，亦無著落，而且軍隊，因爲數量繁多，其維持費，較之其他機關，更形拮据，此等事實，無論何人，不能否認的，所以如果對於生產建設的前途，遽抱樂觀，實在過早，但是我們，既非知道充實民力，發展國力，除了生產建設，並無第二條路，則我們不能不於萬分拮据之中，籌劃進行，因才力物力所限，一切進行，使不能有大的規模，至少也要從小的，一點一滴的做起，縱使不能行新的計劃，即至少也要把舊的盤頓起來，縱使不容易從積極方面，謀發展，至少也要從消極方面，掃除積弊，以爲積極的發展，掃除障礙，所謂進行得一些是一些，盼望以不斷的努力，積少成多，正如古人，所謂積點滴以成江河，積士壤以成山嶽一樣，惟持精心毅力，久之不懈，決不可以自暴自棄，

我們不敢說，兩年以來成了多少建設事業，但我們時時刻刻都抱着此種決心，要爲生產建設，盡一些責任，做一些工作，如今且就鉄路交通兩方面，略爲舉例以證明，所謂生產建設，是一種實在的努力，是過去所曾努力的事實，是今後所要努力的方向，絕不只是一種標語口號的宣傳，至於一切生產建設的情形，當然不是今天所能逐一報告的，

先講鐵路，鉄路爲全國交通之命脈，譬之人身之有血脈，故政府在最近兩年以來，認定鐵路事業，爲其重要努力之一，其工作可以分爲兩種，一爲盤理舊路，一爲興築新路，固非知道舊有鐵路，自經歷年破壞以後，百孔千瘡，盤理殊屬不易，然舊路不澈底盤頓，則新路無從興修，所以政府對此二事，認爲必須同時並進大大規模之興築，完成全國之鐵道網，實現固尚需時日，然政府於此未敢諉於物力，遂爾卸責，兩年之間，計先後修築最重要的一，爲民國二十三年來從未接駁，自兩廣達長江之粵漢線，今已動工，計期三年之內，可望完成，二爲通陝甘之隴海綫，預算本年雙十節前後，亦可直達西安了，三爲通長江上下游之浙贛湘線，粵漢隴海，皆爲原有而未完成之路，而時則爲完全新築者，粵漢成，則中部，南北有直通之幹綫，隴海成則西北有開發之可能，浙贛湘一線，成則東南數省，經濟文化之密接、都便利得多了，此外如隴海線，老窰頭之建築，京滬線、上海北站之修復，首都輪渡工程之完工，浙省杭江鐵路之告成，以及其他由民間經營者，尚多不暇枚舉，雖不若以上三線之重要，然其關係交通運輸之發展，亦甚大，於此有須注意的，修築鐵路，必需極鉅額之款項，在經濟落後之國家，此種鉅額之款項，惟有募借於資本充裕之國家，所以總理在實業計劃中，不惜反復指明引用外資之必要，復剴切曉諭，如何引用外資之條件，既然要招致外人投資，則對於今後之投資，不能不明示其保證，即對於過去之投資，不能不維持其信用，故政府對於鐵路信用，頗爲重視，在一定條件之下，政府極願與外資合作，並頗盡力維持信用，保障投資人之利益，以前欠外國人之鐵路債務，雖不能立刻淸還，但政府確有於維持兩方利益之下，整理舊債之決心，在最近兩年中，對於鐵路之各種債務，無論中外，皆定有相當之整理，及償還辦法，國有鐵路債務，舉其要者而言，可約略分爲，一，合同借款，二，材料借款，三，短期借款三種，關於第一種償還辦法，計津浦京滬滬杭甬道，淸汴洛各路之積欠，皆有相當之償還辦法，並已先後實行，北甯路之債務，則均照合同履行，關於第二種，計兩年來各路之材料欠款，已整理而有償還辦法者，計英美等國，商家債務，共有一萬萬元，第三種短期借款，多欠本國各銀行，亦皆有相當之償還辦法，並皆已次第實行，凡此整理與償還，現雖尚未包括鐵路債務全部，但此種政策，繼續行之，必能使債務全部，皆得整理，在外國債權人方面，往往對中國鐵路，不能按期還本付息，嘖有煩言，中國政府，對于債務積欠，當然表示歉意，但中國政府，亦有兩點，希望債權人公衆注意的，其一，鐵路債權，須知道因一時時局之影響，債務致有欠，這是各國常有的，在美洲，在歐洲，皆常有的。中國鐵路財務不振，原因甚多，不能盡歸咎于某一項之事，或某一方之人，。如有數條鐵路建築未終歐戰遽發，款項不能依照合同繼續募集，因之工程中然而已投之資，仍應逐年計劃，鐵路財務狀況，遂陷于極端困難之境，此其原因，在歐戰之暴發，既不能責備債權人，亦不能責備中國政府，又嘗如世界銀價跌落，及最近世界經濟衰敗，致中國國鐵路，一方面債額增多，一方面收入減少，這眞與天災無異，任何國家，無力制止之，則其所致之影響，又何能獨責中國，其二鐵路債權人，須知道中國政府，並不想賴債，中國政府切願想一辦法。淸理債務，不過淸理債務之前提，仍在鉄路之整理與復興，如鐵路整理復興，收入增多，則債權人之利益，自可保障，所以要整理鐵路，償還債務，非債權人與中國政府切實合作不可，兩年以來，中國政府對於一部分債務之整理，已足以表示政府，有整理全部之債務之決心與能力，而在債權人方面，亦應了解中國政府之誠意，體諒中國政府，目前之困難，如此開誠協助，始能雙方同受其惠，

次講交通，交通事業之最重要者，一爲郵政，二爲電政，三爲航政，近年來民用航空亦爲重要，交通事業之一，就于郵政來說，我國舉辦新式郵政，迄今六十餘年，其規模制度，本極發達，且年有盈餘，以供擴充，但近年來水災匪患，益以東北事變，致郵政經濟，大受打擊，虧折達一千萬之鉅，而內部業務，亦漸形退化，政府於此極爲焦念，故一年以來，悉力從事於郵政，本身事業之整頓，及儲金匯兌事業之發展，以現在之經濟狀況，而欲整頓郵政本身事業，唯有採取緊縮政策、中節省經費，以求擴充業務，所以將本年度預算，切實創減，使收支適合，並積極擴充郵程，添設局所信櫃，據交通部之報告，去年六月底止，全國郵局，達一萬二千餘所、信櫃代辦所，達三萬二千餘處，郵程達四十九萬公里，本年度內，更積極進行添設，預計再過半年，至少展長郵路百分之五，並推及於邊疆，至發展儲金匯兌事業，則注重保障儲戶利益，故政府決定將儲匯組織，改隸郵政，但仍保持其專業，發揮之優點，會計獨立，使不與郵政賬目相混，同時更設監察制度，以便人民公開監督，而對於投資限制甚嚴，凡此種種，保障儲戶利益政策，雖全部法規，因尚有待於立法院之通過、而事實上，已次第見諸實行，儲戶更形信賴，故，信用漸見增高，、復以東四省，儲金之發還，一二八事變後，儲匯局儲金，頓減，不及一年，竟能恢復原狀，最近且日益增加，這不是無故的，就於電政來說，一年來，電政之整理，與發展，分國際電信，與國內電信，國際電信，從前全靠外商經營之水線，以爲德瑞，自眞茹國際大電台落成後，我國始先後與美，法直接通報，及馬尼拉，大爪哇，西貢，香港等處，以無線電通報，去年更積極發展，一方面訂大東，大北，太平洋公司，在中國經營水線之合同，收回其電報收發權，一方面添闢中美電路，開放中俄電路、對於英國之直接通報，因兩國間商務之繁盛，另於眞茹國際大電台外，特別增設中英電台一座，以供專用，該台趕築迅速，已於本月開放通報，成績甚佳，此外復在洛陽，設置短波與眞茹電台相等之國際支台一座，現正建築，不久亦可落成了，至於國內通報，有線方面，因頻年共匪，風災破壞甚多，工程亦甚大，截至今一年中，修復桿線一萬二千五百里，新設桿線，五千餘里，爲我國中部，與川藏重要通訊，要道，不久即可完工，此外更將各處舊式無線電機，改裝新機，一年來改裝完竣者，已有五十餘處，無線電方面，過去設置無線電，

——未完——

比王逝世各國紛電致唁
王太子等昨夜抵比京

比內閣會議決定比王舉殯日期……比王亞爾培墜岩逝世詳情……英人哀悼比王……比王噩耗為全歐所哀悼……法政府決為比王舉哀一月

白魯塞爾十九日路透電，此界各處所發來弔唁王室之電如雪片，而至皆讚故王之英武賢明，羅斯福曾電致比后，國務卿赫爾則電致比外相表示哀忱，西門接比王噩耗後，親由無綫電宣告大不列顛民衆，且稱揚比王生前之治績，據可靠方面消息，英皇喬治，大約將率一子來比執紼，英皇曾親電比儲君弔唁，內有在大戰黑暗之數年中，王之勇武，實足策勵協約軍，不列顛帝國，承不能忘，今願加入，比民以悼失其摯友等語，此外英皇太子，德總統登堡，意首相墨索里尼，均拍來措詞懇摯之電，意相聞耗後，即令全國均懸半旗誌誌。巴黎郵電部長，電國內各無綫電台，於昨晚八時起，停止播音八小時以誌哀悼，並命此後數日內之播音節目，須適合誌哀之精神，以至比王舉殯後始已，法政府已下令為比王服喪一月，據瑞典京城消息，瑞典王室將服喪三星期，王太子古斯太夫，將來比參加殯禮，據羅馬所接那消勒未征實之消息，意王太子妃，即比王之女，將不來比京參加其父之殯禮，因醫士阻其旅行之故，聞已有身孕云，意王太子則將隨其父，於今日起程來比，比王太子刻在由瑞士來比京之途中，其火車將停於拉根地方特設之王室私站，王太子即在該處下車，由閣員迎送，往其故父致最後之敬禮，王太子及其弟阿斯特利親王，由巴塞勒乘專車於昨夜十時半抵此，全體閣員，皆至車站迎迓，是晚有共產黨示威之謠，故警衛戒備甚嚴，除閣員外，僅著名新聞記者，始許入車站月台，王太子披黑色大衣，科頭下車，狀甚淒楚，默無多語，僅以細弱顫震之音，向首相致言，謝其弔唁，旋悄然與閣員及比京市尹一一握手，在太子等繼復登車，向距比京數里之拉根宮車站駛去，星期六夜，共產黨因抗議奧事，舉行示威運動，傷數人，并打碎商店玻璃窗若干，昨夜雖比王逝世，國民同悼，但共產黨猶揚言欲作更劇烈之示威，幸警察已準備一切，故未發生騷擾，比王遺骸，現陳於拉根宮，衣陸軍中將制服，胸佩大勳章，以布裹首，兩手捧一象牙製之十字架，此物係非洲黑人所製，王於一九二八年游此屬剛果時，教士以此獻王，靈床鋪紫褥上置白丁香花數株，靈牀前設案，案上燃白燭二，并陳聖水一盂，御醫二人，將於今夜會同專家，塗防腐劑於王骸，以備舉行國葬，夜有看護婦數士各一人，及修道姑二人，終宵守護靈牀，並誦經言，據羅馬路透電訊，意太子及其妃，昨晨十時，由那泊勒起程赴羅馬外城，意太子將改乘專車赴比京，或與其父同行，惟意王近曾稍感寒疾，如醫士勸其勿遠行，則意太子將獨自赴比，至太子妃開將偕皇后居於羅馬宮中，中央社，

比京十八日路透電，比王噩耗初傳出時，國人猶不盡信，迨見報紙特刊，始羣相震駭，全國教堂，皆鳴鐘誌哀，各處皆懸半旗，今晨內閣會議時，決定二月二十二日舉殯，但最後之決定，尚須待諸太子抵京之後，政府今日發出布告，略謂國中慘遭大故，奪我元首比利時，全國護向王后弔唁，並恭迎太子登極，以上蒼之佑，賡續故王高尚事業云云，據調查結果，王攀登岩石之際，有一石塊，因受冰凍，致不勝重力，隨手破裂，王乃失其攀援而墜落，沿峭壁跌，致山麓觸石，以致殞命，

比利時京城十八日哈瓦斯電，比國王亞爾培一世崩逝失事情形，據司法調查後之正式報告謂，王之待從於午後五時馳赴阿王預囑之地點，未見王，四處尋覓無着，乃於七時，在附近某咖啡店以電話通知該區憲兵並比京宮內宮內待從武官，斯慕特宮御醫，至甫賽狄呂納伯爵等聞訊馳至，分頭搜尋，因霧色濃厚，尋覓頗為困難，後乃探得王攀登上山之蹤跡，直至宵二時，始見王遺骸[illegible]立即入金車[illegible]至宮，司法界官則於三時四十分，至失事地點，由各專家協同查勘，至上午八時，查明國王曾攀登山頂最高點，在該處覓得國王足跡，當時國王身據一大石塊，不幸石塊下墮，國王隨之而墜，身觸岩壁立時氣絕，屍身仍沿峭壁滾之下，直至五十公尺以下，始行停止，其隨身所帶圍巾，手囊，便帽，皮帶，散擲各處，均已覓獲，中央社，

倫敦十九日哈瓦斯電，西門聞比王亞爾培一世崩逝消息，即用無線電發表告英民衆書，頌揚比王生前治績，英國人民聞噩耗後，不勝震悼，此種心理，於今晨各報評論，可以見之，每日電聞報載稱，比王崩逝之後，世界偉大軍人，又弱一個，亞爾培一世性情誠摯，治國明睿，大勇不拔，允稱賢王，今日舉世人士，咸向比王遺骸屈膝致敬云云，泰晤士報謂，比王係一勇敢領袖，極為人民所愛戴，不幸猝爾崩逝，王之才能優良，為舉國臣民所信賴，賢王之名，久已有口皆碑云云，晨郵報謂，比王駕崩，英國人民，失一良友矣，王生前勤於治事，從不臨危退遜，自重自愛，無時或諭，歐戰期內，王之操行，尤為人所嘖嘖稱道云云，

倫敦十八日路透電，比王噩耗，為全歐所哀悼，今日清晨，英皇在白金漢宮，得此消息，即以個人名義，電比弔唁，並諭令宮中，自二月十九日起，服哀兩星期，英國艦隊司令，凱葉斯大將，為比王之至友，今日追述比王之戰績，謂其勇武，有過人處，戰時常身臨前敵，為敵軍砲火所可及，今晨各教堂作禮拜時，皆為比王祈求冥福，法總理杜美格，定明日偕赫里歐泰狄亞視，赴比京弔唁，晚間可返巴黎，舉殯時，法總統勒白倫，偕貝當上將，與外長巴爾都，前往執拂，意太子卽比王之壻，今晚偕其妻乘車赴比京奔喪，

巴黎十八日哈瓦斯電，法政府聞比王亞爾培噩耗後，決定為舉哀一月，以表哀悼，勒白倫總統，一切已電唁比后伊麗沙白，並電勗君利奧波得親王，謂前王之在世，極得民衆愛戴，對於法國，向表親睦，歐戰中，堅苦卓絕，以衛國土，事蹟以足彪炳史紀，法國民衆，茲聞噩耗，彌深痛悼云云，杜美格向時報發表談話，謂余與比王會晤多次，猶憶余在總統任內，曾經比京游歷，王以厚禮相待，此余沒世所不忘也，比王不僅為一偉大元首，抑亦一偉大公民，在其治世德行卓越，足資楷式云云，外長巴爾都，亦向時報記者宣稱，比王生前與渠友善，噩耗傳來，不勝感愴，亞爾培一世之名，當永垂史乘，為歷來名君之一，即在顛崩以前，王之功業，亦足朽矣云云，前總統普恩賚，現在南部聖賴法爾城，由電話中得悉噩耗，立即致電比后弔唁，法國報紙，不分政治派別，對於比王，一律致敬，郵電部部下令全國無綫電台今晚停止播送半小時，並令各電台，在比王舉哀前修改播音節目，以致悲悼

德王代表郭王昨乘輪赴贛謁蔣
內蒙環境惡劣要求相當援助
俾可抵禦日偽侵略鞏固邊疆

德王代表郭爾卓扎布抵京後，關於內蒙最近情形，暨自治問題，向汪院長告甚詳，已有具體結果，日前電蔣委員長請示召見日期，以便前往晉謁陳述一切，昨郭王已奉蔣電召赴贛，當即偕蒙籍監委白瑞，於昨晨八時搭商輪西上，據郭王臨行談，內蒙自治問題，請蔣代向中央依照蒙民要求各點，酌量採納，以慰蒙民喁喁之望，現日偽已定三月一日僭號稱帝，成立滿蒙國，對侵略內蒙。心，固不能一日忘懷，而以目前內蒙情形言之，可謂毫無抵抗能力，倘不幸被日偽侵佔，則蒙民祇得聽受宰割，前途實甚危險，擬謁蔣時要求予以相當援助，俾可抵禦外侮，鞏固邊疆，予在贛耽延數日，仍須返京，擬本月二十左右，即行北上，轉蒙覆命云，

顏惠慶昨抵平
勾留三五日即返津
黃郛今晚設宴洗塵

北平十九日電，顏惠慶十九下午一時三十分，偕于學忠，張志潭等，由津專車抵平，王曾思，袁良，余晉龢，蔡元，張劍初，及蘇使館參贊巴爾闊奚，外交界，實業界各要人，暨公安局音樂隊等，均到站歡迎，顏下車，與歡迎人員握寒暄後，即赴六國飯店午餐，下午分訪親友，晚七時黃委員長假外交大樓，設宴為顏洗塵，據顏談，余出國兩年餘，備極辛苦，故特乞假歸來，稍事休息，同時並探詢國內輿論，將外交各項問題，作一詳細研討，來平純為看望親友，料理私事，未負任何公務，在平留三五日再返津小住，然後晉京，約二三月內，出國回任，關於國聯處理東北案件，中俄因余使俄年餘，改由顧代表經手辦理，情形不甚明瞭，中俄無甚懸案待決，一切外交事宜，皆由外部主持，中俄將訂互不侵犯條約說，尚無所聞，外蒙問題，將來可依中俄協定解決，又于談玉田警團衝突事件，現已擬定解決辦法，堡安隊前原擬改編千名，嗣以該部招收土匪任意擴充，因之內部份子複雜，互相傾軋，胡協五之死，確係被其部下殺害，此事石友三鼓動所致，以此輩維持治安，自不可能，省府決令其縮編，加以嚴格訓練，俾得為地方服務云，

全國鐵路聯運成績
每月進款達一百四十餘萬元
已超過最盛時期百分之五

鐵道部顧部長孟餘，兩年來除積極辦理負責運輸外，對於各路聯運，尤力圖整理與擴充，中國鐵路聯運事業，以民國十二年為最盛時期，每年聯運進款一千三百餘萬元，即平均每月總額約百萬元，民國十五年以後，因受軍事影響，貨物聯運完全停頓，旅客聯運亦不發達，每年進款不過百餘萬元，即每月平均不過十餘萬元，自民國二十二年鐵道部實行負責運輸後，同時即責成聯運處進行復興聯運之工作，先謀局部聯運，繼則於去年十一月全國各路整個聯運，所有聯運進款，及聯運貨票，均突飛猛進，計去年七月至十二月旅客聯運進款平均每月七十餘萬元，較十二年最盛時期每月五十餘萬元之數已增加百分之四十，貨物聯運進款七八九三月份，均僅各為十餘萬元，至十月份增為三十餘萬元，十一月份增為六十六萬餘元，至十二月份增為八十萬元，再總計客貨聯運進款，至去年十二月份，即已達一百四十五萬餘元，較之民十二最盛時期，實已增加百份之五十，而本年一月份聯運帳目，尚未清結，但約計數目已較上月更形增益，此就進款情形而言也，再就貨票張數「每張貨物代表一批託運貨物」而言，去年七月至九月三月份，均僅各為一千餘張，至十月則為二千餘張，十一月則為四千餘張，十二月則為五千餘張，本年一月雖尚未統計，但亦可決定其較上月為多，查全國各路聯運僅恢復二三月之久，而成績驚人有如此者，此後發展當更無限，故吾國近來鐵路聯運事業，就過去言因可謂為最盛時期，但就未來言不過，為最盛時期之發軔而已，此後之發展東方具未艾云，

行政院昨通令各省市
現行賦稅捐費等六項
限本年六月底以前呈報
由財政部轉呈咨轉審議

行政院准立法院咨請通令各省市，所有現行一切賦稅捐費之名稱辦法稅率稅收額數，起徵日期及其徵收理由六項，限本年六月底前報由財政部轉呈咨轉審議，該院據咨後，昨已通令所屬遵照辦理，茲錄原令於次，

案准立法院第五七號咨開，案據本院財政委員會建議稱，查二十一年十二月十三日公布之修正監督地方財政暫行法第三條規定，各省及直隸於行政院之市遇有變更稅目，增減稅率，或募集公債時，應依法由省市政府擬具計劃，咨由財政部審核簽註，呈由行政院核轉立法院議決，呈請國民政府令行，又其第五條規定，各級地方政府不得預征賦稅，新設附加稅視同增加稅率，現各省市徵收之一切稅捐，其在本法未公布前施行者，多未經過立法程序，其在本法公布後施行者，亦間未依法辦理，致使中央對於地方財政真相，不能盡悉，殊失中央監督地方財政之旨，故本會於一月十八日舉行本屆第十五次會議時，一致議決，建議院會，請由本院決議咨照行政院通令各省市將所有現行一切賦稅捐費之名稱，辦法，稅率，稅收額數，起徵日期，及其徵收理由六項，限本年六月底前，逐項詳細開列，另附分項簡明一覽表，連同征收章則，彙報財政部核簽後，呈送行政院轉咨本院核議，是否有當，理合請鑒核，提出大會公決，等情據此，當經二十三年二十三年二月九日本院第三屆第四十六次會議，議決，通過，相應錄案咨請查照辦理等由，准此，自應照辦，除咨復并分行外，合行令仰遵照辦理，依限報由財政部核轉為要此令，

財部新委任
計左權等五人

財政部昨（十九）日以部令發表左權暫代福建印花菸酒稅局長，王光輝為副局長，龍庸軒為粵桂閩區福州分區統稅管理所主任，貝爾遜為鹽務稽核所盧魯鹽區域總稽察，周鍾岐為西岸榷運局局長，云，

蒙藏委員會設各地辦事處
本年度均可成立

蒙藏委員會為宣達中央政情熟悉蒙藏狀況起見，前曾擬訂派駐蒙藏各地辦事處組織條例九條，呈由行政院核准，正氣社記者頃據該會某委員云，各地辦事處，本擬於去年即須成立，但因經費支絀，致未實行，現值邊疆多事之際，欲明瞭邊疆政情，尤有設立之必要，刻各籌委正在積極進，期於本年內一律成立云，

縣長考試應具何種資格
考選會意見尚未一致
將重行開會研究然後決定

考選委員會，以縣治為地方行政之單位，縣長之優劣關係國家行政，至為重大，現查全國一千餘縣之縣長，大多出身不明，資格不合，對於地方行政，民衆疾苦，咸不能負責推進，設法解除，茲值訓政時期，即將屆滿，縣長之廉潔精幹，為施行憲政之要着，因此特決定籌備全國縣長考試，惟投考者，不限現任縣長，至須具有何種資格，始能參加致試，考選委員會之意見，尚未一致，一部份委員以為參加縣長考試之資格，應較高於高等致試，因高考及格人員任用法規定凡考試及格人員，須實習一年之後，較有就任縣長資格，是以投考縣長者之學識經驗，最低限度應轉優於高考及格人員，但其他一部委員，則以縣長考試為限制過嚴，雖有經驗豐富學識卓著之人，然因資格不符，亦將失去與考機會，殊非取材之道，因此主張投考限制，不必過嚴，而取錄則須異常審慎，現該二種意見，將重行開會詳細研究，一俟決定之後，即行籌備考試手續云，

魯境黃河開始解凍
上中游通暢下游解至蒲台
本年春黃河凌汛可保無虞

濟南訊，連日春風拂拂，氣候漸暖，黃河冰凍，開始融解，自十五日起，山上游節節下注，河務局今日所接報告，截至十七日下午止，冰凍已解至下游南四分段蒲台縣境之郭家橋，距海口尚有一百餘里，因下游近海，氣候較寒，融解稍緩，但天氣若不再轉冷，有一二日內可以完全解開，河務局對之，頗抱樂觀，惟因冰解之故，上中游水勢均突漲，今日洛口漲一公寸六分，水位二十八公尺四寸三分，近中仍將續漲，至各段冰解情形，尚稱平隱，埽壩略有損壞台子，李青稱，由尉家口以上對岸之張毛家向上，至劉春家復封之凌汛，現已溶解，自上界田家揚子，至下界閣家，已一律解通，惟此五分段惠民縣境，在張小堂擁塞，水漲三公尺，趙家塲各灘，均上水，惟該區人民，出夫數百名，晝夜搶護云，

芝加哥博覽會
本年仍繼續舉行
周覺虹仍前往特徵集物品
此次除賽品以外將兼賣品

我國參加芝加哥博覽會之代表周覺虹氏，於昨〔十八〕日由滬來京，記者訪之於旅次，詢以此次芝加哥博覽會情形，據談，略謂此次芝加哥博覽會規模宏大，各國人士前往參觀者，統計達二千餘萬人，芝加哥市面頓為繁榮，因內部用人甚多，如建築館所及佈置會場等直接解決美國失業人員數十萬人，此就局部言，至在文化之貢獻，予世界人士以莫大興奮，其價值更非片言所能盡，博覽會內部佈置有以賽品種類分館陳列者，如電氣館，摩託館等是，有以國別分館者，為中國館，日本館等是其中以我中國館特別為各國人士所注意，統計參觀人員達二百餘萬人，占全體參觀人數十分之一，較諸日本館參觀人數多三分之二强，而我國館因限於物力，不克建築宏大館址，以至甚擁擠，否則參觀人數當可更多，查我中國館建築費不過二萬餘美金，日本館建築經費達八十萬美金，而我所得結果甚佳，殊堪告慰，我國與賽物品為滬之翡翠塔，贛之磁器，浙之繡品，閩之漆器，粵之籐器，象牙等，皆博得各國人士讚賞，尤以閩之漆器，博得好評，為我國此次攜去者不為賽品，對於賣品并未加注意，今年該會仍定於十月一日至十月底繼續舉行，本人二三月後仍須再度前往在此籌備期內，本人除向京滬暨各省廣為徵集精緻賽品外，并擬多攜帶，買品前往銷售，藉以推廣國貨，惟此物品，能以具價廉耐用，或價廉物美條件，方易於推銷，希國人注意之，本人在京約有一二日之勾留，與各方接洽後，即返贛省原籍云，

食鹽加稅
皖省府請取消
財政部咨復不准

財政部昨咨安徽省政府云，案准貴省府祕字第一三零一號咨開，據太湖財務委員會暨至德縣商會代表等呈，為食鹽加稅，懇請轉咨取消一案，咨請查核見復等由到部，查太湖等四縣，毗連鄂境，鄂岸原有鹽稅，比較皖岸為重，不得不量案加以整理，以期均衡，案經中央政治會議通過，似難變更，前准貴省府祕字第一二二一號來咨，業以鹽字第七四九號咨復在案，咨准前由，相應咨復，務請貴省政府顧全定案，力予維持，並傳諭各該縣商民，勉力奉行，以重政令，至紉公誼，

本京將建擴大飛機場

軍委會以吾國朝野上下，均積極提倡航空，將來飛機增加，容納飛機場所，亟應設法籌建適當之機場，全球社記者從航署方面得悉，南昌福州兩處飛機場，均較明故宮寬大，聞擬在通濟門外覓定三千畝以上之地段，建築一擴大飛機場，俾能數十架或百架之機同時升降，足為首都調度各方面之民用或軍用航空之場所，現正在派員勘察中，

教育部添建新屋
需費八萬國府已准

教育部以辦公室不敷分配，員工宿舍，亦付缺如，因擬在毗連該部之原有地基，分別添建辦公室，會議室，檔案室，職員宿舍，工人住屋等，以資應用，編具臨時概算，計需建築費八萬一千元，業經主計處簽明後，經中政會通過在案，國府認為此項經費，尚屬需要，已予核准，於昨〔十九〕日訓令行政監察兩院，分別轉飭教育部審計部遵照辦理云，

電影審查委員會
現已改隸行政院
俟人選發表後即行成立

電影審查委員會，原由中央黨部與內政教育兩部派員組織，嗣中央黨部提議，改隸行政院，以謀事權之統一，業經上次行政院會議通過，茲悉電影審查委員會人選，已於昨日由中央黨部推薦行政院任命，一俟行政院於日內發表後，下星期即可組織成立召開改組第一次委員會議云，

海分此 第一家

大華機器洗染廠

本廠專洗上等中西約期交件帽有四季顏色新鮮省費經濟鞋舊如新童叟無欺賜顧諸君

絨線嗶嘰洗染清潔包君滿意禮帽呢帽如新無比男女皮鞋定價便宜地點適中廉價克己

綾羅綢緞顏色新穎小呂宋法各種洗染舊帽洗漂代配幫底誠實營業到此最易

地址二廊廟延齡巷六六號

過去二十餘年有歷史有成績有信譽的偉大補品！

僅有的大權威站在未來補品中的第一道戰綫！

人中寶

服後一天，胃口大開！服後三天，神清睡安！服後五天，精充氣壯！服後七天，腦筋敏捷！服後半月，肌實面紅！服後一月，體壯力健！男女老幼，常服延年！大瓶二元，小瓶一元二！

上海四馬路 太和大藥房發行 各埠分店各藥房均有售

南京奧大街太和大藥房發行所

美容妙品

一眼玉容丸 此丸四季可服，無論男女老幼之節能肌肉白嫩，增加皮膚光豔美之妙品，內服之聖藥也，服法功用另詳仿單，每瓶二元

外擦艷容素 此素能消除皮膚粗糙面色黃黑烟容瘡疤及雞皮纖紋諸不美症，擦之立見肌肉潔白細嫩光艷，誠移醜成美容之要藥，每瓶一元

化鬍拔毛藥 此藥能除毫毛濃厚，如鬍鬚或眉毛髮生太低與不應生處生毛，將此藥擦上數分鐘內立可化盡，並無痛苦疤痕，且可面試，真奇藥也，每瓶一元

立愈酒刺藥 酒刺生於面部，又名面皰，男子諸多色如熱瘡硬粒細尖，稍有痛癢，內濃白汁，此症於流年財運子喜均有關礙，特此種能擦上藥，不宜每瓶治愈一元

生毛髮藥水 此藥能生毛髮，功效神速，病後產後血虛血枯，禿去之髮立能重生，無論瘡疤或男女無毛均能生出，此藥能發達血液營養毛孔，黃白者轉黑，短缺者能長，可保永無脫髮之虞，患者一試方知，每瓶一元

包退雀斑藥 雀斑生於面部，男女面有雀斑頓形減色，且於財運子息均有關係，交際方面尤多不利，此藥靈驗如神，萬不經克，發明七天退除，過期不愈，萬應每斑一次，加倍還洋，每瓶二元

立愈腋臭藥 腋下狐臭，俗名猪狗臭，出其臭更甚，且能傳染，見夫婦逢熱必汗，社會交際方面亦不相宜，重者於愛情有垢若將此藥擦上則黃毛轉黑，除臭垢，立愈後永不復發，每瓶一元

(遠道郵購寄費加一)(郵票代洋十足通用)

總發行所上海大和大藥公司(製藥)

南京坊口大街 下關大馬路 五洲大藥房經理

馬王氏孝如為地產補契啟事

本戶所有坐落牌樓巷兩處地產東至(一)高姓(二)齊姓，北至(一)陳姓(一)孫姓(二)孫姓，面積(一)(一)一畝一分一厘三毫六絲(二)(二)○畝六分○厘七毫八絲，因契據遺失，呈請南京市財政局補契，業蒙公告張貼地產所在地在案，茲再遵章登報一個月，如有聲明異議者，應在登報期內向財政局提出理由書，此告

楚北會館為地產補契啟事

本戶所有坐落木屐巷地產東至勾李二姓南至木屐巷西至顧姓北至朱狀元巷面積九分一厘五毫九絲因契據遺失呈請南京市財政局補契業蒙公告張貼地產所在地在案茲再遵章登報一個月如有聲明異議者應在登報期內向財政局提出理由書此告

患眼病 空州

郭敬宇眼藥

目病專家 第一靈藥

主治

砂眼 二七天見效全愈
老眼 當七天見效全愈
雲翳 三十三天見效全愈
紅眼 當二天見效全愈
流淚 一二天見效全愈
昏花 當三天見效全愈
赤腫 一三天見效全愈
胬肉 三七天見效全愈

兼售

退翳丸 頭痛丸 通便丸 皮燭丸 白帶丸 遺精丸 淋濁丸 狗皮膏 凍瘡膏 虎骨膏 頭痛膏 調經膏

平津滬漢馳名良藥

總廠河北定州西關

分號 南京口行街 電話二三九四八

上海法大馬路中段 電話一九七六○號

各省商埠均有代理 來函照寄

首都國藥老號

德泰永吉宰關鹿處修百補全鹿丸

敝號自清同治年間，迄今有六十餘年之歷史，內莊批發各省道地藥材門售飲片丸散膏丹，及參茸桂燕，冰麝珠黃，散花銀耳，無不應有盡有，遐邇蜚聲，每當冬令，特購關鹿，配合各種藥品，虔修百補全鹿丸，綠鹿爲純陽之獸再加以藥品配合，凡享高年，暨素患虛寒體質者，常服此丸，可以加髮健步，並可少着裘衣，誠冬令無上之要品，茲當宰鹿配合之期，用特披露報紙，藉供社會之需求，如蒙惠顧，無任歡迎，價目格外低廉，各貨俱誠是

南京張泰和堂特製冬令各種補品露佈

本堂向以藥料眞實誠信無欺名於世所有選製之冬令各種補品無不精益求精如百補全鹿丸暨參茸膏以及虎鹿龜阿諸仙膠選材悉臻上乘炮製格外精誠洵爲滋養最宜之補劑一經考驗當知名實相符其餘冬令應需之品列於后如蒙

徐獻生聲明

本人有祖遺坐落江寧縣屬熟田六處(一)毘連三坵計六畝盤坐落黃泥大岔小圩士名窰坦子東至邵宅田西至潮水溝南至潮水溝北至邵宅田(二)一坵計五畝盤坐落黃泥大岔圩士名楊家橋東至徐宅田西至馬宅田南至邵宅田北至潮水溝(三)一坵計四畝盤坐落黃泥大岔圩士名巴巴殷子東至徐宅田南至潮水溝西至圩埂邊北至圩埂邊(四)一坵計三畝三分坐落黃泥大岔圩士名鐃鈸墩東至鐃鈸墩南至食小私倉西至徐宅田北至邵宅田(五)一坵計一畝五分坐落蒼天圩士名老頭坟東至徐宅田南至徐宅田北至徐宅田(六)毘連三坵計六畝盤坐落紅廟圩士名長溝東至潮水溝南至徐宅田西至孫宅田北至潮水溝上列熟田原有契紙於民國二十年因遭水災漂沒無存除遵章取具隣保補完契稅呈請江甯自治實驗縣補發新契外倘原有契紙日後發現概作無效特此聲明

南京太平路太平街華商大藥房經理 △電話二一三二九

腎氣丸 腎氣強壯劑 補腎造血固精

中風治療劑 海藻晶

佛光商標 科學國藥

開胃靈 胃病靈藥

天天通

奉贈藥理說明書 上海佛慈大藥廠出品 南京花牌樓太平街 華商大藥房 藥房均售

南京太平路太平街華商大藥房經理 △電話二一三二九

小兒科聖藥 保嬰丹

婦科聖藥 當歸素

佛光商標 科學國藥

補肺治咳 桔梗素

金鎖固精丸 遺精特效藥

奉贈藥理說明書 上海佛慈大藥廠出品 南京花牌樓太平街 華商大藥房 藥房均售

雲龍牌

眞蘇紗 襪

質料細結而柔軟 顏色鮮明而耐久 摩登仕女認為最滿意之國貨出品

批發簡章及價目表函索即寄 來函請說明何報介紹

中華第一針織廠出品 上海四川路泰安坊

化洋五角五分

瞧奶油豐富的金鐘牌煉乳一聽 贈香味馥郁的固本玫瑰皂一塊

金鐘牌煉乳

曾經數十大醫師實地試驗並證明該乳滋養豐富質料純潔堪稱肥兒第一補品

製造者 丹麥國依濱生廠

上海，中國總經理：五洲大藥房

南京，南京五洲分經理：各大茶食糖果號均售

各界注意

貴客如已向茶食糖果店購得金鐘牌煉乳，可將印有紅字之招貼剪下，持向後列各處，招貼一張換取固本玫瑰香皂一塊，多則類推。

城內，坊口大街五洲大藥房

下關，大馬路五洲大藥房

(本年二月底贈品取消)

蝶霜！蝶霜！

馥郁芬芳！白我皮膚，嫩我面龐，有了你，還怕什麼寒氣猖狂？

上海家庭工業社出品　南京支社弓箭坊　電話二三二一六號　門市部淮清橋　國貨商場　下關經理處鮮魚巷　順昌商店　本京各大百貨商店均有出售

新中華報　津浦鐵路行車時刻表

民國二十二年十一月十六日起實行

本路時刻用二十四小時制下午如一點即十三點餘類推

站名	滬平通車 第三〇一次	平浦特快 第一次	津浦快車 第三次
北平	八點開	十八點三十五分開	
天津東站	十一點二十七分開	二十二點十五分開	八點開
天津總站	十一點四十五分開	二十二點四十分開	八點三十分開
天津西站	十一點五十七分開	廿二點五十五分開	八點四十六分開
德州	十七點五十五分開	五點五十分開	十六點三十六分開
濟南府	二十一點十分開	九點五十分開	二十點三十分開
泰安府	二十三點三十分開	十二點二十七分開	、二十四分開
曲阜	一點十七分開	十四點二十二分開	二點十五分開
兗州府	二點〇二分開	十五點十分開	三點三十五分開
臨城	四點二十八分開	十八點十五分開	六點四十五分開
徐州府	六點二十分開	二十點五十分開	九點十八分開
蚌埠	十點三十九分開	二點二十二分開	十四點五十四分開
滁州	十三點五十七分開	六點二十五分開	十九點〇一分開
浦口	十五點十五分開	八點到	二十點三十開到
南京	十七點二十五分開		
上海北站	廿三點五十五分到		

站名	滬平通車 第三〇二次	平浦特快 第二次	津浦快車 第四次
上海北站	二十四點開		
南京	八點十五分開		
浦口	十一點開	十九點開	十點開
滁州	十二點二十五分開	二十點四十二分開	十一點四十分開
蚌埠	十六點十三分開	一點〇五分開	十六點四十八分開
徐州府	二十點三十二分開	六點四十分開	二十二點十二分開
臨城	廿二點三十六分開	九點開	〇點三十二分開
兗州府	一點四十七分開	十二點十分開	四點〇四分開
曲阜	二點十七分開	十二點四十三分開	四點三十五分開
泰安府	四點二十八分開	十五點三十分開	七點〇八分開
濟南府	七點三十分開	十八點三十八分開	九點四十八分開
德州	十點二十二分開	二十二點五十二開	十三點三十六分開
天津西站	十六點二十五分開	六點三十七分開	二十一點十七分到
天津總站	十六點五十分開	七點十分開	二十一點五十分開
天津東站	十七點三十五分開	七點五十分開	二十二點開
北平	廿四點四十八分到	十一點十分到	

昨晨京市黨部舉行總理紀念週

張委員元良報告蔣汪眞電的意義

要腳踏實地去做實際工作全國國民跟着這個路走
我們要十年生聚十年教訓艱難困苦切實的去苦幹

南京特別市黨部昨〔十九日〕上午九時在大禮堂舉行總理紀念週，到委員張元良，雷震，書記長彭爾康，及全體工作人員，由張元良主席，領導行禮後，即由雷震報告，茲將報告詞錄後，

主席，各位同志，今天所要報告的就是關於汪院長和蔣委員長所發眞電的意義，再把他，述一下，自從福建問題發生之後，中央對這種顯然稱兵作亂，毁滅黨國，擴延匪禍的逆叛，爲保存國家的生命，民族的生存，中央不得已忍痛出兵討伐，這是中央的責任，同時也是全國人民的意志，但是竟有人把南京與福建一樣看待，着中央與福建互相的內亂，這話實在不通，同時在福建戡定之後，又雷中央召集四中全會，路途遙遠的地方，不免要發生許多謠言，所以汪蔣兩先生發表眞電，說明救亡圖存的方策，其重要意義有三點，第一，治標莫急於剿除赤匪，治本莫急於生產建設，此爲重申去步儉電之意義，第二，說明「向來處中央者，往往以集權爲念，處地方者，往往以分治爲言」之弊，「其實國家須有整個的機構，必須•絡貫通，始能收身使臂，臂使指之效，」第三說明欲求統一，非專特政治軍事之力量尤必須從經濟文化各方面，同時着手，大家都知道從前有一句口號，安內才能攘外，要把統一的障礙完全掃除，才能集中全力以抗禦外侮，掃除目前最大障礙的工作，就是剿除共匪，赤匪不除，中國一切建設均無法進行，所以治標要把赤匪肅清，這還不過是治標的辦法，救亡圖存的根本辦法，還要求各種生產的建設，要完成一切的建設，並且要普遍的建設起來，譬如南京新建的大建築很多，然而舊式的不合適用的建築，依然有不少的存在，再退一步講，一方面在講究住高樓大廈，一方面有的災區連住的房子都沒有，還不是眞電所說的建設，眞電所需要的是各種建設一齊進行，這是第一點意義，中央集權，地方分權，中國多年爭論不己，從前軍閥時代，地方割據各自爲政，民國以來就是中央與地方的爭權擾亂，國象不能統一，實在是基于這個原因，國民政府成立以來，我國 總理所定均權的制度向前走，凡事務有全國一致之性質者劃歸中央，有因地制宜之性質者劃歸地方，因爲中央決定的方針，各地方一致遵循去做才眞是統一，但各方當局往往有不能遵循這個原則去做者，他們的態度是凡中央之政令之於彼等有利者，則奉行維謹，倘有不利於彼等，則陽奉而陰違，中央雖一再容忍而彼輩偏會興風作浪，結果中央不得不用兵，以求解決，地方對於中央往往因一差之念，或爲洩個人之忿，便向中央叛亂，使人民爲軍事關係而受了不少的犧牲，這是最痛心的事，地方向中央叛變，中央當然不能不用兵惟其結果勝常屬於中央，失敗歸於叛變者，然以中國整個立場而論，結果仍是犧牲，以福建事件而論，當其發生之後，大家心理都判定他一定失敗不過遲早而已，結果乃竟在我們預想之外失敗了，這固然是天憤人怨的表示，然以中國整個國家來看，中央討伐閩變，國家與地方精神物質的損失多麼大十九路軍本來是國家的武力，雖因倡亂以致失敗，十九路軍的損失也是國家的損失，就是國家對外的力量減少，所以我們今後中央對於地方的意見，當然容納，但是地方對于中央要絕對服從，照現在情形看起來，表面似乎統一，但是還有許多地方對中央貌合神離，地方對中央或中央對地方，私人悟有不利，立刻便對中央命令相應不理，這樣下去，將來仍不免有亂臣賊子出現，所以我們以國家以中華民族爲前提，這一點希望地方當局要澈底覺悟，這是第二點，一個國家的統一，和存在決不是靠政治武力，同時要經濟，文化，尤其是經濟將來國際戰爭是免不掉的，但是戰爭的主因都是爲經濟，照中國社會生活現狀看，生活程度已經很高，甚且有許多人幾乎過着餓死的生活，在中國以爲生活程度很高，若比之外國還差得遠，這是中國經濟不如外國的緣故，我們這一點枯源的經濟財源還要希望外國經濟，中國農村經濟破產，固然是天災人禍與匪亂造成的，然考之根本最大的癥結還是受外國經濟侵略的壓迫所致的，中國人服用外國貨的，若來統計一下，必在百分之九十五以上，國貨不能暢銷，外貨充斥全國市場，結果中國的金錢流到外國，照報紙上載每年入口貨物統計的數字眞是驚心駭目，所以中國今天要想圖存，要在世界上佔一個地位，求生產建設不可，我們天天說「提倡國貨」但是要先有國貨然後才能說提倡今日的國貨，眞如鳳毛麟角，又有什麼方法來提倡呢？所以生產建設，才是眞正統一之路，眞電的意思不外這三點，這三點，誰都不知道，空言無補於實際，我們要力行，才有用中國現在不在乎好高騖遠，而是要腳踏實地去做實際工作，全國國民，全黨同志跟着這個路走，我們要十年生聚，十年教訓，艱難困苦切實苦幹，這樣才是救亡圖存云云，

石瑛辭意堅決　市府令趕辦結束

未了事件限本月底辦竣

京市長石瑛，自辭職返鄂後，行政院雖指令慰留，但石辭意堅決，并電秘書長賴璉，趕辦結束，以便移交，昨市府已分令所屬財政社會工務三局，限本月底結束完竣，對應辦未了事件，迅即辦理，聽候移交云，

鄭毓秀案　昨未開庭

鄭毓秀案，本定昨日先傳鈕傳椿到庭公開審訊，茲據記者探悉，鈕傳椿現因患病，不便出庭申辯，已於前日呈請江甯地方法院刑庭推事徐邦治，請求展期一月，再行開審，但可經徐邦治推事批准，惟昨日對該案公開審訊，確未舉行，另據鈕傳椿辯護律師彭望鄴云，鈕傳椿於民國十六年間，任上海地方法院書記官長，對鄭毓秀侵佔舞弊案，確無關係，現鈕傳。既被傳在案，而法院又擬使此案早日結束，照法理推測，或於下庭次開庭時，即可辯論終結，但事實究竟爲何，尙難臆斷云，

梅蘭芳　招待新聞界

到記者票友百餘人　諸民誼贈劵五十張

我國戲劇專家梅蘭芳博士，應黃災農振會之請，來京表演義務戲三天，[illegible]

首都警察廳　招領失物

一，警廳第七局警士董維智于二月三日下午七時在熱河路查獲被單一件無人認領，一，警廳第二局崗警獎占元在中山前街拾獲黑山羊二頭無人認領，一，警廳第一局崗警朱梅玉在成覧街查獲黑色洋犬一頭無人認領，一，警廳第八局崗警錢永譜在浦口拾獲白山羊一頭無人認領，上列招領各失物牲畜限十日內准由各失主覓保逕赴白下路警廳司法科認領，

江蘇失學兒童　竟達三百九十餘萬人

入學者僅達六十六萬餘人
文化不發達之區數字更驚

昨據教育部某要員談，江蘇爲文化發達之區，教育事業亦爲全國冠，但據教廳最近統計表觀之，不勝浩歎，表內所載，除大[illegible]十九萬六千二百[illegible]，失學者佔百分[illegible]育發達吳縣而論[illegible]數字更可驚人，[illegible]進，以期盲人逐[illegible]

本年天花不致盛行

衛生事務所已派員調查診治

本京人口稠密，日來因氣候失調，己發現天花病症，大塗社記者，以是項病症傳染頗速爲害市民生命甚鉅，日昨特以茲事訪詢京市衛生事務所科長楊樹信，據云日來本京城北，確發現痘症，本京根據報告，當即派醫師前往調驗診治，計爲男子一名婦女一名，查該男婦二名，年齡均在二十餘歲以上，係新近由農村來京，四人以前均未種痘，故難免發生新症，比經本局派員於患病者住宅附近詳爲調查，並無是項流傳病症發生，去歲春間，市民受天花傳染者，最爲劇烈，蓋因天時不正使然，今歲春間，全市祇有極少發現，本所刻正積極注射牛痘，加緊防預工作，使不致蔓延，甚望市民對此以重視，趕早佈種牛痘，並注重衛生清潔，以期防患於未然云，

中央廣播無線電台 ×G.O.A 波長四五四公尺

二十三年二月二十日星期二播音節目表

時間	節目	備註
七·三〇	國術早操	
九·四〇	報告新聞附報氣象	
九·四五	誦讀總理關於工人遺教	
一二·〇〇	滬市商情	氣象報告
一二·〇五	正午報時	
一六·〇〇	音樂	唱片
一六·三〇	故事	歌曲演講　三牌樓小學　勾踐復仇
一七·〇〇	兒童節目	
一七·二〇	滬市商情	本京米麥雜糧市價
一七·五〇	無綫電常識	全國本京氣象及預報　實業部
一八·三〇	音樂	
一九·三〇	報告新聞	國語留聲片
一九·四〇	音樂	
二〇·〇五	簡明新聞	
二〇·二五	英語報告	
二〇·三〇	廈門語報告	
二一·〇〇	預報節目	
二一·〇五	報告新聞	
二二·〇〇	特別節目	國劇　梅蘭芳

民族通訊社贈書啓事

查本社去年編印之「歐美新聞界鳥瞰」叢書三千本，行將售罄，現祇剩餘三百餘冊，擬分送各地文化機關團體及新聞界同人，如需要者，請寄郵票壹角，即照奉上，此啓（社址洪武路壽康里）

實業公報第一百五十一期出版

廣告

本公報登載關於農林鑛產工商法規公牘統計命令及勞工牧漁註册公告等項，每星期出版一次，定價全年大洋五元，調查費在內，零售每册大洋一角，凡關心實業法令及建設事業者，均應購置一份，以資參考，如荷訂閱，請逕向實業部總務科本編輯接洽可也

醫師徐伯儒處方

凍瘡靈

藥水　藥膏

南京昇平大藥房總經理　各大藥房均有出售

同昌鐵床

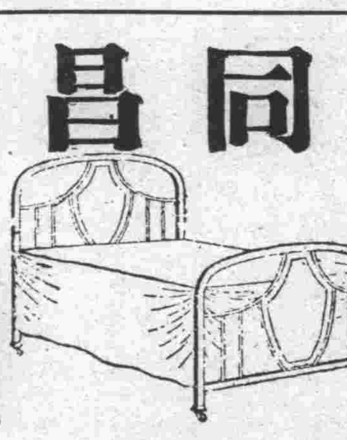

美術化鋼管床

鋼條彈簧床

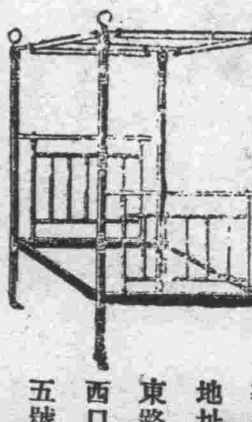

四柱鋼管床

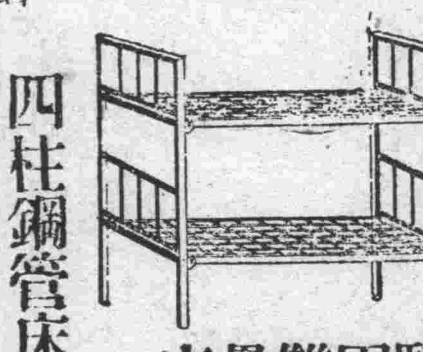

堅固雙疊床

本行自採辦各種鋼鐵床完全國貨材料行銷以來歷有餘年茲特賤賣爲冬季之良機　地址中山東路二段西口八十五號

春贈　最新醫書　無量壽藥理實驗報告書

長生防老新藥（含電人參膠）

無量壽

有蓄電體內補腦壯腎强身之神効

華商大藥房駐京發行所　南京太平路花牌樓　電話二一三二九號

南京總經理奇望街中興藥房　代理黑廊大街太和大藥房

碧逸編輯

歡迎投稿

民國二十三年二月二十日（第二期）

四年前的金質獎章

碧逸

「這是最後的一刹那，呵！我底四年前光榮得來的獎章呀！這一刹那就是我須要和你永遠作別，天知道我寧願賣了我自已，我也想攜帶着你，然而，我已經走入窮途，當你，阿！你知嗎？我時常佩帶着你，離開這裏不遠的一間店子，他那老闆，他可以得着無論什麼他所希望的東西，除了你之外，倘如我把你送了他的話，他可以立刻給我二十塊洋錢，啊，二十塊洋錢對於一個人，一個沒有棉衣裏蓋着她底身體，和沒有飯吃的一個漂泊的人，啊，我爲什麼柔疑？你不過是一件金質鑄着幾個字的死物，你，而且，你是不值得使人挨餓的倘如我只走一兩條街道，把你送給他，那麼我立刻就可以得到幾年前嘗過的美味，又可以跑到平常人所到的地方去，爲甚麼呢？你是沒有肚子的，你是一個沒有靈魂的東西罷——」

「然而，我眞的把你賣掉」，

他俯，着底獎章，像憂鬱地這樣說，後來他很忽地把這獎章拋在地上，反響出一種柔弱的聲音，這聲音好像表出不願離開他的悲鳴。

「甚麼？傷害了你嗎？啊！我誤會了你，你是有靈魂的，你能夠感覺，我絕對相信，相信你是有靈魂的，你想想，我和你生活在一起已經有幾年了，你還記得？四年前我在學校裏考了第一，校長在行畢業禮的時候把你送給我，他叫我好好的保留着你，那時候，我是一個世界上很快活的女兒，當我睡的時候，我把你掛在我的面前，我寧願失掉了一百塊錢，我也不願失掉了你，然而我現在是一個飢寒交迫者，啊！那又怎樣辦呢？

他經過了二十分鐘的沉思，淚點不尤得從憾底悲楚的眼眶中，點滴落在頰上，最後，他說：

「甚麼熱血熱情準備着和環境奮鬥，但是，怎樣敵得那飢寒交迫哩」？

關於娶日本女子做老婆的漫話

（晴野）

我說日本婦女嫁給中國人，並不含着什麼有利帝國——日本——繁榮的事，玲這樣溫柔可掬的說着，你說對嗎？

「嗯……」祥生有意無意的從鼻腔裏嗯出一個字，還把餘音拖長下去。

祥生幽默了一瞬，好像在考慮某種問題，下意識的下個評斷態度——表現在他那幅兜腮鬍子的梢頭，繼而像着某種討論會的主席，首先演說式的發表一段長長的意見，然後就是逐條討論問題中心的樣子，祥生引證事實，包涵某某和某某所娶的東洋婦人，到後來，總是日本女人帶着孩子回去他的帝國了，那個混血兒依然成爲日本的國民，她來中國走一趟，沒有損失了一根寒毛，輪掉什麼，連什麼都是完完全全回到老家的日本去，就是和她中國的丈夫或是愛人接吻時的唇邊痕跡，也都被口紅遮着了，甚至拐回去衣服，手飾，金錢，兒，女，以及其他……白白的把他所愛過中國丈夫去下來，遺留下的失望，空虛，和纖種的教訓在他被遺棄的中國丈夫的心裏徘徊着，日本女人嫁給中國人實在是騙子，不，他們是侵略弱小民族的先遺卒，國人此後再不要上他們的圈套。

祥生根據上述的大意發表一截演詞，接着和玲繼續問答式的談話。

「不怕嫂嫂見怪的話，日本婦人是不可靠的，不過你是到中國多年，快抱孩子了，是例外，要是前幾年我是不敢說這話的」，祥生這樣說着，「去年我的朋友與，留東二年，娶回東洋婆子，因爲作了一篇有辱日皇的文章，惱了她，她一股氣憤憤回國去」。

玲帶着解剖學理意味說：「總是他們愛情意志不堅強，甘心做孽緣的主角，其實，哪裏夠得上給帝國做走狗，老實說：「愛情這東西是不分國別的，不怕老表弟笑我，這話輕狂」。

「是的，當然不能一概而論」，祥生表示謙馴，馬上也深深明白表嫂玲的心理，同其用爽直的眼光平視着玲，覺得日本人無論男女，素有應酬世故的柔和態度，一部份可敬，內心裏又在琢磨「日本女人心險，也許除開玲嫂」這個意思，但沒說出口，玲早在那邊牢牢滔滔說了一大篇話，看明日本女人嫁給中國人不是受日本帝國的示意和獎勵，決不可道聽途說，有辱日本婦女賤賣肉體的人格。

祥生對玲嫂此說純熟而老練的中國話的辯白，毫不加意，想是平常聽慣了的樣子「不要用這麼氣力說得起勁，我的耳膜己經受了震動在疼，我不聾，聽得清楚了，我就是聾象一根木頭我的眼還能看見，縱或耳朵聾聽不着，本多數婦人做日軍閥和政黨走狗來騙中國人消息，然而我的眼睛還能看到許多書上的記載……」咽下一口唾沫的祥生說着。

「說！說！日本女人不曉挨我罵了多少想找在國縻無線電台上。正本女點材料，什麼書上說日騙了人做倭鬼軍閥的走狗？不把中國（玲向來尊敬中國約男中國稱爲支那」什麼樣緊逼子？說吧「——玲加勁的從小詳生。」不是嗎，——李那借來的書——黃鐘——第一卷十七期」祥生像背誦熟書似的單刀直入的說下去，「黃篁等的愛的二重奏，裏面敘說中國人璇若娶了日本老婆芙子生下三歲的孩子，在一二八淞滬事變時候，芙子還留點餘情對着璇若說：「……你雖然愛你的祖國，但我也岦不了我的，我不但是愛着我的祖國……而且也還愛着異國的你……」，當芙子挾着孩子和璇若分別時候又說：「……你愛你的中國，我也愛我的日本，你爲了中國，我爲了日本……再見罷——親愛的中國愛人，我因爲我不忍見我們的士兵在你們的版圖上受辱，所以我要離開中國——」。他母子二人帶着物件終於上了日本軍艦回國去了，拋下可憐的璇若在上洵四川路的大稱上孤另另徘徊着。」

「還有許多呢」？玲謙和的繼續着問。

祥生拉攏了幾句閒話「玲嫂爲人眞徹底，爽快，雯表姪的行爲和妳一點不錯，我雖是好管閒事，和妳差得遠咧」。「說下去，再恭維我就不奈煩了」。「好」，祥生被迫着說「第二十一期黃鐘文學刊物上憶初等的先遣卒，是冊劇本，裏而說得明明白白，中國人的張紹棠娶了日本太太叫靜子，生下兒子蓉寶，「已在日本小學讀書」，靜子的叔叔（日人孔教會會長）權助命令她離開張紹棠，當九一八事變的前兩天，責備靜子「……魚與熊掌不可得兼，妳應得明白，除非妳願意作亡國奴支那人……帝國經營滿蒙二十年，爲的什麼？帝國鼓勵妳們女兒嫁與上等支那人，爲的什麼？」那靜子居然回答出八個字「佔領滿蒙，征服世界」，這幾句問答裏面，充分包含着可怕的危險，足證日本政府咬使婦女來侵略中國人骨髓的政策，也是明明白白，日本有計劃的侵略中國，無微不至，是嗎？在九一八暴日帝國軍閥和無賴的爪牙，佔我東三省時，槍聲裏靜子在喊着「天皇萬歲」！終于破滅之長到臨，張紹棠向靜子嚴厲的說：「……妳們的面具已經揭破了，露了原形了，妳們都是侵略弱小民族的先遣卒呵！是妳們日本帝國主義的政府傀儡用的爪牙呵：」因此恩愛幾年的夫妻分離了，蓉寶哭着說「我要媽媽一。這樣情形下，張紹棠還有什麼」！

玲在閉着嘴，一聲也不響。大約聽到這裏，也發生異國女同抱不同心理和畸形背景的感想。

祥生介紹這兩項事要之後，略爲歇了一瞬，相形要下，逆料玲嫂和祥生似乎也有一還激烈的辯論，祥生候具着這等心理想象，靜這玲嫂發言然而事無不足中樣，玲嫂持着大和民族之年婦人特有的溫和而中國化的態度，祇輕輕的把這事反覆說了一遍，加上自己的判斷意見和介紹日本民間婦生活情況和日本婦女顯嫁中國丈夫的原尾。客觀的說得透明，巳然是連篇累牘了，有這麼下略的敘述：

「日本婦女，做愛情的犧牲者，並不像你這等書呆似的品評，日本的社會習慣，重男輕女，不，也可以說是男子做着家庭以外的事，女子應完全做着家庭以內的事情，同時還須做家庭外可能的工作，像洗碗，煮飯，掃地，鋪床，以及服侍小孩，以及伺候丈夫以及其他，甚至丈夫的皮鞋都要拭得乾乾淨淨，如果丈夫有遠行的話，亦得跪着送行，按跪着，這是他們婦女家庭裏的習慣，並不奇突：在歐風東進的現代，對于男女平等，試是日本婦女們，當然也在嘗試咀嚼着聽說同文同種的中華民國男女在法律上，社會上一律平等，又距離不遠，很想一親滿東方古國——中國——的豐采，因此，時和中國青年接近，聽着先後的傳說，證明在中感一切都弄得來，沒有討厭的地方，嫁給中國人的時有所見，實質上是爲她們感情上的接合，那有什麼「走狗」不「走狗」呢？不過，我也不敢武斷，也或有百分之一的是別有作用，那就例外了，慮我所知是這樣，勸你們或者轉告別人不必懷疑，日本女人嫁給中國男人那有什麼壞的作用呢？」

就是中國人也有主張；句，在日本野心軍閥侵略中國的時候，儘可多娶日本女子做老婆，叫日本關着女荒呢」—我並不是玄想，溝通中日感情，希望中國人娶日本女人，我希望娶了日本老婆，不要聽她們所支配就好了，事實也吧，文藝刊物的描寫也能，要拿事實做對照，中國高尚的思想家和文學作家們當然早巳看得清楚了」。

時候，祥生正想再往下說幾句，祇聽「咚！咚！日本兵都被打死了，姊姊！昨晚上看的電影眞好啊！姊姊！我記得那上寫的「淞滬……抗……日」還有「東……北……義……勇……軍……」幾個大字，王老師也講過的」，玲嫂的最小的六歲兒子在對面房間裏和他出嫁回媽家的姊姊說故事式的喊着接連急燥的呼「媽媽』還不吃晚飯嗎？肚子餓呀」！

談話聲停止了，隨後就是祥生出了大門皮鞋踏踏的走路聲。玲嫂謙和的逐行聲。

（一九三三，三，十五，稿）

蒙古婦女給我的印象

（續上期）

健

不能代她出氣，心裏很覺難受，後來聽說；這個兵被班禪打了幾百棍子，那個可憐的女子，在見我的第二天也就回外蒙去了，她在我心裏留下了很好的印象，也留下了可憐的痕跡，使我永不能忘記她，現在且將一般蒙古婦女的「知識」與「生活」概況及其他種種情形分述於下：

蒙古女子大都沒有受過教育，不獨不識漢字就連蒙古字也不認識，他們看見人沒有別的話說，就是問「你冷嗎！住得慣嗎？」我們和他們談話也不能談到什麼問題，只能談談日常生活，如果說遠了他們，就不會懂的，這種情形，不獨普通平民如此，就是蒙古王公的妻子，也是如此，我到雲王府去時，雲王的夫人和小姐，根王的夫人和小姐，都出來招待我，他們和我的談話也只問那麼兩句，我以爲他們是王公家庭中的婦女，對於政治——至少對於內蒙正在鬧得昏天黑地的自治——必有相當了解，問他們對於自治的意見，他們瞠目不知所答，我就改用一個熟習的名詞問他們，對於白靈廟開會的意見，他們對於白靈廟開會五字還能聽懂，【這大概因爲根王雲王都去出席的緣故】，但意見兩字他們也不懂是甚麼意義，要他們發揮，更是不容易了，

【未完】

內服新藥

三德新六〇六

掃毒清血

南京花牌樓太平街華商藥房內

三德洋行經理處

藥房均售

航空運輸

西北航空由滬飛新徽客運貨兩日可達抗空旅行快捷穩固凡有信件投交郵局乘客定座請早惠臨

每逢星期一二由上海經南京洛陽西安蘭州肅州哈密迪化等站

歐亞航空公司南京辦事處啓

電話二三三四九四

南京三友汽車運輸行廣告

三友是時代化　司機是穩速化

運輸是負責化　工友是經驗化

卡車是新式化　運費是經濟化

招待是和藹化　賜顧是歡迎化

凡需運輸敏捷者可向敝行經理李志聰張洪德接洽可也

地址興中門內鹽倉橋四十號

電話四一六一四號

本品來華行世後一切落伍的醫藥皆被打倒一片藥力增精百粒一瓶藥力解決

上海漢口路四十六號遠東隆華利行經理先施新新公司各埠藥房均售南京黑廊街昇平大藥房代理

華商大藥房駐京發行所

南京太平路太平街電話二一三二九號

中國國醫醫院

病室特備清潔　醫師俱選專門

專治　花柳科　婦科　內科　外科　兒科

時間　上午八時至十二時下午一時至六時出診急症隨請隨到每逢星期日上午停診下午照常

注意　新久淋濁根本治療　横痃魚口保醫全愈

院長　方富健醫師

院址　鼓樓黃泥崗

電話　三一九四〇號

馮氏新癮救苦金丹功效靈速並世無雙

中央禁烟委員會張主席暨歷任大總統黎徐曹嘉獎風行六十五年斷百萬人專戒鴉片紅丸海洛因癮輕纏一二料四五料戒淨戒時照常逐日見烟自厭身心舒快絕無絲毫痛苦每料藥本一元五角函購起料寄費加一戒烟捷徑附郵三分□上海白克

津峻芝堂

南京總代理黑廊大街太和大藥房本埠各藥房均售

代表全國新醫藥界言論中心的唯一刊物

醫　藥　評　論

特點

（一）評論公正　（二）內容豐富

（三）印刷精美　（四）訂價公道

（五）消息靈通　（六）準期出版

訂價　預訂全年十二冊連郵費洋一元國外二元五角正

訂閱處　上海法租界亞爾培路四百〇八號醫藥評論社

樣報　函索附郵票一角即刻寄奉

煙斷癮

百補倭瓜精

▲國民政府註冊▲中央衛證

試驗所暨上海工部局化驗寄

通銷▲江海關化驗准予運生

▲工商部國貨展覽會優等獎

中央衛生試驗所化驗證無毒

瓜精風行海內迄今十餘年戒絕多年老癮無算功效久著有口皆碑原料採用吉林倭瓜藤蘂佐以珍貴補品提煉成精藥性和平並無絲毫毒質服後精神爽健辦事敏捷有補氣血滋陰助陽之功具滌蕩烟漬開胃潤腸之力連服半月安然戒絕決非市上代物可比也加料大罐大洋二元二角半如旅行家欲求便利另有百補倭瓜丸功用完全相同每瓶一元

上海普達製藥廠總發行　首都國民大藥房總經理

⊙地址：唱經樓西街三十號⊙

代理處

▲太平路　兄弟藥房　華大藥房　金陵藥房　華商藥房　天德藥房

保康藥房　同濟藥房　廣生藥房

▲中華路　建康路　中法藥房　昇平藥房　仁濟藥房　全球藥房

中西藥房　中美藥房　亞洲藥房　華興藥房　京華大藥房

▲北門橋下　關東南藥房　中英藥房　濟華堂藥房

集成藥房　華西藥房　老和堂國藥號　芝蔘國藥號

▲其他各藥房中藥鋪雜貨店紙烟店均有出售

注意　本號每瓶內附有辦眞劵上印有發明人錢克昌先生肖像倘無此辦眞劵即係假冒無疑嚴鑒購者加注意也

張開鱗　張俊鐘　張文三　遺失契據聲明

此次社會局徵收契鋪含地產所呈驗香據民少善後局執照一條確係大房文鐘之先人因兵災遺失特登報聲明如有異議者在登報一星期內向市財政局提出理由書此啓

南京下關正豐厚木號（記理　專售）最香金絲楠木壽材壽板壽枋廉價廣告

啓者本號新由川滇黔贛等省採辦大批頭等最香金絲楠木來京出售如四塊整齊壽材壽板壽枋八仙壽板壽材十圓壽材賢壽大小十二圓壽材壽枋花色繁多應有盡有定價特別低廉僅較杉木略加一倍而堅固耐久可駕乎杉木千百倍以上凡孝子孫桐欲爲　尊親預置壽材者務請蒞臨參觀從速定購機會難逢幸勿交臂失木之謂予不曷興來乎再者本號楠木存儲內城毗盧寺大來洋松木行甚多並有紅心杉木壽材壽板壽枋信桐大小一應俱全欲購者逕向該處接洽可

徵稿條例

本刊絕對公開、歡迎投稿，字數最好五六百字，請弗過一千字以上。來稿須繕寫清楚，並加新式標點符號。來稿請寫明作者眞實姓名及通訊處，至發表時作者署何名，聽其自便。來稿概不退還，如需退還者，請備郵票先聲明，並附寄郵票。

學費【續】

曉梅

「我想你還是……」，爸爸斷斷續續地說着，可是後面終於是聽不清啦。

「還是什麼」？媽這樣地問着。

「我想你還是去當……兵吧！因爲這就是你的出路，非但不要錢，而且還有錢拿呢」！爸爸這樣地說着。

當我聽了這些話的時候，心裏却也還快活，可是我那稚弱的童心，終免不了要疑惑起來，媽時常所說的；「好男不當兵，好鐵不打釘」，這樣的兩句話，我靜靜地自思着，假若人人不當兵的話，那又拿什麼來保國，又用什麼來衛民呢？那時的社會，恐怕更要遭了罷！老百姓的苦痛，恐怕又要更甚了罷！想到這兒，我却更焦慮了起來。偶一想到，假若世界都沒有了兵，那又有什麼可怕呢？豈不是永遠沒有殘酷的戰爭爆發了嗎？那根本就不需要保什麼國，衛什麼民啦！我們老百姓度着那日出而作，日入而息的生活，啊！那豈不更快活嗎？可是，我又想，那麼爲什麼爸爸又叫我去當兵呢？豈不是有意叫我去禍國殃民嗎？盤旋在我腦際中而不能解決地這些問題，我終於要問了爸爸說：爸爸！你們不是時常說：「好男不當兵，好鐵不打釘」嗎？

媽聽了我這句話的時候，隨即便嗚嗚咽咽地哭着說：「祥兒，你不要聽你爸爸的話，我們要死死在一塊兒，不要你獨自兒……」。

不是的，你們都誤解啦，從前是所謂和平世界，安樂人家，現在因了連年的兵災，匪患，社會的混亂，弄得農村破產，都市崩潰，生活困難，你想那年春上不是騷擾得不堪，更可恨的，就是那些殺人放火的東西，白晝裏行劫，拉票，這是人過的日子嗎？我想如其讓他在家這樣地吃苦受驚駭，那到不如給他出去混混呢？況且祥兒，現在的社會，就是這樣的，需要這樣地，現在的年紀，還是青青地，苟若將來能有出頭的一天，那豈不是更好嗎。

——完——

心的傷痕

海濤

——獻給我的好友書琪兒——

蔚藍的天空變成了灰黑色，團圓而粉紅的太陽，已膽怯的溜到西山之下了！天是晚了，但在這黑暗暗夜朦朧的世界裏，那點點的小星正在張目瞪眼的舞；一輪美麗的明月，披散着她那長而柔的細髮，穿着隨風飄飄的紗衣，漫遊於這碩大的空氣中，她們是在逍遙舞蹈，自在的歌唱呀！他們在互相擁抱着長吻，慶祝這夜的光臨啊！他們是完全的沉醉在快樂中了！

從遠方忽的飄來了一朵黑暗的鳥雲慢慢的到了半天空中！大了，變大了，牠散滿了整個的天，整個的世界，啊！好大的威力呀！你看，玲小的星，龐大的月，都

我不能離她

香蕉

【一】

我才體味到愛的力偉大，
愛是太陽裏紫光，
愛是地球裏磁性，
我一時一刻也離不了她；
懿在來信上常痕着想思淚，
她深刻的後悔着不該回家，
她刻刻覺得別的苦痛，
她時時感到心的懊濃；
她是這樣的萬轉迴腸，
我回憶往事更覺淒涼。

抖擻着退避了，隱藏了，宇宙更顯其黑暗，淒慘，聽啊，唧唧的秋虫聲停止了，只有那颯颯的山風狂奔，還有那樹葉的凋落「刷刷然」，

這時我正坐在城中之一角的一個房屋裏，心中非常難過，悲傷，好似鋼刀戳心，淒涼了，想起了在數月前的一天：那是個暑熱的天氣，毒狠的太陽照著萬籟俱靜的大地，枯燥的氣候使人鬱悶，然而這時鶴妹却姍姍地來找我了；他具有活潑而窈窕的身材，美麗的面龐，玲瓏的媚眼和披在他肩上柔軟的細髮；啊，多麼的使人迷戀呀，尤其那嬌滴滴的密語聲使人聽之蕩魂。

「海濤，看電影去呀，」鶴和我經過一次甜密而長久的談話後，很柔和的對我說：

「你看：鶴妹，今天的氣候多麼熱呀，不怕嗎？」我也很低聲下氣的說：其實，我心中別有不可告人者，因爲我手裏只有能看一次電影的錢，這原是備着解決胃腸的；我想：「若去看電影就沒有飯吃；想吃飯就不能去看電影了，」心中左右爲難，結果：是只有不忠實的，忍着心痛吐出此數語，以拒之。

「好吧，不去好了」。鶴沒有表現什麼不痛快的態度。

「鶴，你知道，我並不是不願意陪你去瞧電影，固然是天熱怕你受不了，是一種原因；但是，我總希望能和你坐在一塊談談話比看那無意義的電影好得多，這一點你能原諒我嗎？親愛的鶴妹，」我一半解釋而又懇求的說：

——未完——

給玉潔姑娘

張汗卿

枝頭的美麗的小鳥啊，
妳爲誰而歌唱？
園中的好花啊，
妳爲誰而芬芳？
池裏的鴛鴦呵，
妳爲誰而遊蕩？
簷間的雛燕啊，
妳爲誰而飛翔？
我心愛的人兒呵，
我倆遠遠的，
遠遠的相望，
妳知否流浪而悲哀的人，
爲妳將要想斷了他的柔腸？
爲妳將要想戳窗了他的心房？
妳更知否此時有人正愛着妳？
愛妳如愛他生命兒一般，
啊，
我的美麗而仁慈的天仙啊，
請給我一些生命上所需要的乳漿。

武俠長篇　碧眼金蟬（六六〇）（又名五續彭公案）

（注意本稿版權所有）（並保留編劇攝影權）

第七十九回　順逆攸分潼關無恙　報應不爽恩怨分明

就沒你的事，你還是進關去休息休息罷，勝官保把嘴一撇，說不行，我也沒病，不要你多管，說畢拖了桿棒，撥頭就跑，武國興沒法，只得用手一招，叫常總鑣李福長，隨後一路趕來，孫文豹等心驚胆戰，急急如喪家之犬，剛剛跑到東山口，正遇見兩軍對壘，一陣亂衝，合上大隊，敗進山口，依石鑄就要乘勢攻山，鄧飛熊高源叫鳴金收兵，於是各位軍門參遊都守，老少英雄，一齊進帳，向中堂請罪的請罪，報功的報功，中堂聽說劉得勇與李福有陣亡，很是悲傷，尤其是碧眼金蟾石鑄，至戚關連，忍不住淚流滿面，又看見勝官保回來，傷勢全愈，又是歡喜，又是嘆息，小小年紀，居然如此忠勇，可見勝家有後，及至說到今天戰場上情形，石鑄回稟多虧三位長老，他三位是歐陽德孫，一是慶陽府連雲島的正修長老，一是河陽嵩山準提寺的誠一長老，一是千佛嶺的紅蓮長老，寶元和章士鉦等師父，特地前來化解殺劫，把教匪鼓動來的四天王說了回去，不管匪寇的事情了，他三位長老也就不來給中堂請安，帶同歐陽德各自回去，臨走之時，誠一大師還捉住一個賊道，此人就是前年在紫金山前，行刺卑職的陸登雲，也就是昔年在山東平原縣，謀害章士鉦的陸明甫，現在帳外，聽候中堂示下，中堂連說巧極巧極，隨手遞給章士鉦一份公文，說章先生你看罷，這是剛才由潼關遞來，是內閣發下的諭旨並刑部咨文，朝廷已經依照本閣附片，將平原縣知縣永壽父子，革職拿交刑部，專等陸明甫歸案訊辦，正好把這賊道，嚴密看押，聽候解部，章士鉦立即跪下，叩謝中堂恩德，小璟姑娘喜得手足無措，見他父都跪倒，也跟着匍匐在地，

——未完——

冬令三友

立消凍瘡紙立消凍瘡水專治凍瘡膏這三種藥是凍瘡唯一之救星乃何醫師經驗良方用之靈効無比如未潰之凍瘡請用凍瘡紙凍瘡水立能解炎消腫止痛止癢如已潰之凍瘡請用專治凍瘡膏立止痛止癢去腐生新

價目　凍瘡紙　凍瘡水　每袋小洋一角　每瓶大洋三角　專治凍瘡膏　每合大洋三角

總售處南京龍王廟濟生療養院

檢驗（免費）治療

要知預防中風須檢查血壓要知有無肺癆須檢查肺臟及痰要知有無梅毒潛伏須檢查血液要知淋症有無除根須檢查小便要知腸內有無寄生蟲須檢查大便

以上手續濟生療養院保健部均可義務辦理故有病者要經濟治療當然參加保健部無病者要預防疾病尤不可不參加保健部每人每年僅繳大元兩元衛生費醫藥費一概在內詳章面索函即奉

濟生療養院謹啓　地址龍王廟　電話二一一八一五

徐金科爲地產補契啓事

本戶所有坐落新菜市地產東至劉徐姓南至徐姓西至劉姓北至官街面積三分四厘一毫八絲因契據遺失呈請南京市財政局補契業蒙公告張貼產所在地在案茲再遵章登報一個月如有聲明異議者應在登報期內向財政局提出理由書此告

陳叔讓醫師

診所　朱雀路慧園街十號
科目　統治男女內外皮膚花柳眼耳鼻喉各科
門診　上午八時至下午三時
出診　下午三時至六時急症隨時
診金　門診上午二角下午四角貧病送診祇取一元　掛號銅元六枚出診三元四角附診一元

梅毒淋濁下疳橫痃腎虧陽痿遺精早洩新法療治根本痊愈安全戒烟急救服毒各種新藥注射等收費從廉貧病不計

陳必泰爲地產補契啓事

本戶所有坐落蕭公廟地產東至蕭公廟南至孫姓西至蕭公廟街北至明善堂面積一畝一分三厘四毫八絲北部東至西有小路一條因契據遺失呈請南京市財政局補契業蒙公告張貼地產所在地在案茲遵章登報一個月如有聲明異議者應在登報期內向財政局再提出理由書此告

大律師　李宗謙　吳朋　受任新中華報法律顧問啓事

啓者本律師受任南京新中華報社法律顧問如有人侵害該報館名譽及其他一切法益本律師當盡依法保護之責此啓

李律師事務所　本京長樂街六十四號電話二二〇四八

南京昇平大藥房

應時補品　一律廉價

本藥房前爲酬答各界一年來賜顧者之盛意起見精製美女日歷門市贈送并將各貨價目一律減低目下日歷雖經贈完而定價仍皆克已用佈區區敬祈各界惠臨比較方知貨物之上乘價目之低廉皆事實也

開設建康路黑廊大街　電話二一七九八號

光中醫院

本院根據最新學理以使病者得正確之診斷適當之療法爲主旨設有內外科產科婦科及檢查科并備有病房本院近添置大號人工太陽燈一具對於皮膚病貧血病結核病等均有特效

總院香鋪營電話二二七八〇　分院頂科坊電話二一一七九

常經文爲地產補契啓事

本戶所有坐落童家山坟地東至陶姓南至官路西至社稷公所北至杜姓面積九畝七分三厘五毫九絲因契據遺失呈請南京市財政局補契業蒙公告張貼地產所在地在案茲再遵章登報一個月如有聲明異議者應在登報期內向財政局提出理由書此告

梁培經爲地產補契啓事

本戶所有坐落鼓樓五條巷地產東至林姓塘金陵大學塘南至許姓王姓許姓西至蔣姓北在林姓面積一畝五分五厘六毫六絲因契據遺失呈請南京市財政局補契業蒙公告張貼地產所在地在案茲再遵章登報一個月如有聲明異議者應在登報期內向財政局提出理由書此告

蔣氏宗祠爲地產補契啓事

本戶所有坐落四衞頭地產東至紀姓南至蔣姓塘西至信業堂北至信業堂面積五分一厘四毫七絲因契據遺失呈請南京市財政局補契業蒙公告張貼地產所在地在案茲再遵章登報一個月如有聲明異議者應在登報期內向財政局提出理由書此告

浙江綢客啓事

湖縐只賣布價錢。每疋五丈只售拾捌元　此是頂上貨色新到

南京白下路太平路口　大成旅社四號　參觀無任歡迎

當日止咳　不愈還洋　魯傑氏祛痰療肺精

止咳如電

本品祛痰療肺精乃專門治咳魯傑氏醫生驗製專門除痰補肺鎮咳防速之惟一必備要藥累經試驗確能專治男婦新久傷風咳嗽痰喘氣急或甚壅痰塞痰哮氣逆或肺管發癢咳痰作聲或久咳喑啞喉痛聲嘶或咳痰癆血膿痰結核或酒色勞傷腎虧喘咳以及乾咳痰咳新咳久咳或百日咳帶致頻咳不止或喘咳咯血並肺部一切重大肺癆痰哮氣喘咳嗆等肺病痰服此精立能藥到病除誠專門療肺治咳惟一不可思議之聖藥

定價每大瓶一元　每小瓶五角

南京總售處五洲大藥房　下關大馬路五洲大藥房　各大藥房均有出售

錢啓成聲明

本有祖遺坐落江甯縣屬熟田三處（一）坐落黃泥大岔圩土名公公橋東至邵宅田南至潮水溝西至徐宅田北至蔣宅田（二）一坵計三畝整坐落黃泥大岔圩土名楊家橋東至本宅田南至徐宅田西至潮水溝北至徐宅田（三）毗連二坵計九畝三分坐落黃泥大岔圩土名楊家橋東至邵宅田南至徐宅田西至徐宅田北至… 原有契紙於民國二十年因遭水災漂沒無存除遵章取具鄰保補完契稅呈請江甯自治實驗縣補發新契外倘原有契紙日後發現概作無效特此聲明

胃病良藥 消胃散

主治：健胃消食　胃寒痛　食物不消　酒醉進食　一宿存水　效果製藥北平出品　胃病嘔吐　胸膈惡噁　胃氣吐酸　嘔吐見街中　小兒乳奇　之立市雜心痧　胃炎

亞五洲大藥房　下關中華大藥房　東南街中華平樂坊　房白下路興中南太平路鼎奇京藥房　華中華南京藥房　京總經理廣生大藥房…

咳嗽痰喘 止嗽丹

主治：痰喘咳嗽　頑痰不化　夜不能眠　哮嗽作痛　氣管之炎　服之立見奇效　短喘哮氣　傷肺咳嗽　喘嗽不甯　鼻流清涕　呼吸困難　凡上列各症

▲北平煤市街中亞製藥廠出品

本埠各大藥房均有出售

南京總經理廣生大藥房　地址市政府前

京華大戲院

名片博覽院（榮記）名片博覽院

二郎廟蔡家花園大光明舊址

〇今日大貢獻〇

聯華公司偉大出品

袁叢美　阮玲玉　黎莉莉　羅朋　韓蘭根　湯天繡　劉繼羣　趙丹崖　合演傑作

小玩意

時間：二時半　五時半　八時半

價目：童票一角　前排二角　後排三角　捐稅在內

廣東 陳一鳴 止咳丸 如意丹

總行廣州市梯雲東路

環球贊賞世界驚奇之靈藥

止咳丸：逢咳即止　逢痰化水　中瓶二角

如意丹：逢痛即止　逢熱即退　每瓶二角　買一送一

南京總經理 淮海路二段一六四號 廣新隆雜貨店（即廣州酒家對面）

各代理 安樂園嶺南藥社太和藥房廣萬隆美麗公司盧瑞記各藥房均有代售

國民大戲院

水汀汽管全場溫暖異常

今天開映　二時半，五時半，八時半

暨南影片公司出品

國產清賢式收音全部有聲對白戰事愛情鉅片

黃耐霜　陳一棠　王春元　韓蘭根　唐雪倩　五大明星合演

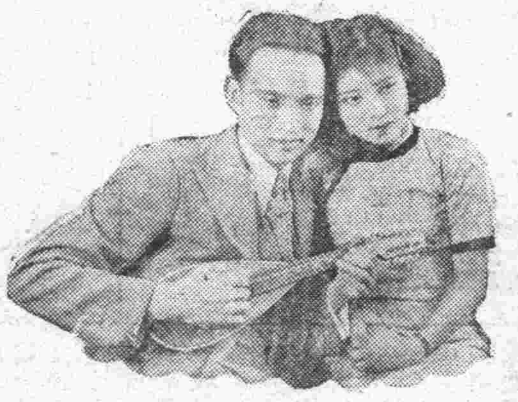

為國爭光

宣示人生恩仇的真理！對抗泊來影片的鐵軍！發揚爲國增光的精神！代表弱小民族的吶喊！

提倡國產影片仍售優待價目：樓下一律三角　樓上後排五角　童票一角　前排七角　童票二角　童票三角

首都大戲院

水汀汽管　溫暖如春

今天日夜開映

聯華影業公司榮譽大貢獻　鍾石根編劇。費穆導演

阮玲玉　林楚楚（主演）　鄭君里　黎鏗（合演）

人生

劇力如千斤鉅鎚　迎頭猛擊　劇情如萬里奔流　驚濤怒湧

明星大戲院

地址四象橋　電話二二八三二

今天日戲下午一時開演：班馬超　金小鋼　陸樹山　韓長串　李君鑽　金牡田　應小寶　粉丹庭　綠牡丹蓮　牡丹樊春樓

取北原　藥茶計　查頭關　鐵蓮花　一箭仇　小放牛　天堂州　五花洞

今天夜戲下午七時開演：班樹串　陸鋼田　金子鑽　德牡文　綠牡丹　金君丹　李小庭　粉牡蓮　應張　金榮　少山奎

戰馬超　浣花溪　八義圖　鐵弓緣　女起解　鴛鴦樓　審頭刺湯　龍虎鬭

分銷處

正隆厚木行通濟門外九龍橋電話二一六六一
大來木行城內毗盧寺西院電話二三五三八
正豐厚仁記木行浦口小河南電話四〇轉五六
正豐永木行蚌埠大馬路電話一二〇

號址 下關永寧街 電話四一五五四

…中國水泥公司泰山牌水泥零躉批發如蒙賜顧無任歡迎 …售美國洋松鐵路枕木橋樑中外硬木又經銷…長短大小電桿專…

淋病腫痛 醫藥失效 速服 仁壽堂白濁專家 國藥淋濁丸

▲是首創甲乙兩種對症的分治淋濁藥
▲是專治中西醫藥失効的五淋白濁病
▲是打倒詐騙蠱惑失實的一切醫藥品
▲是解決淋病秘密自療的可靠安全劑

甲種主治：新起淋病　急性淋病　腫痛淋病　黃濁淋病　傳染淋病

乙種主治：日久白濁　慢性白濁　體虛白濁　復發白濁　不復通白濁

不礙生育　無傷腸胃　每盒一元

▲注意▲ 此丸甲種功專減菌，消炎，鎮痛，除濁，利尿，清淋，乙種功專化濁，療毒，固腎，養精，補氣，培血，時止痛，久淋體虛，服乙種丸，一星期除根，愈後恢復生殖上原有之機能，所以通銷全國各大商埠以來，信譽卓著，有口皆碑，決非市上一切普通治淋藥品，能望其項背也，購者務須指定常州仁壽堂出品，及認明各埠經售處購取爲要，以免劣藥冒充，貽害人群，

總發行所 常州仁壽堂
南京經售處 市政府前廣生藥房

婦女白帶…丸 虛調經止帶 無此連服 益病健身

百補…丸 專治青年夢遺 滑精腎虧腰痠 腿軟立服立愈

解毒花柳丸 梅毒便毒下疳 內服聖藥另銀 粉散外搽立愈

總發行無錫通運路齊華藥社各埠仁壽堂淋濁丸經理處均有代售

白敬宇

本京白下路只此一家並無連號購者留神順音冒假

白敬宇眼藥莊啓　電話二三一一一

患眼病之 目病專家 諸昇文眼藥 第一靈藥

超等二眼藥：主治遠年近日眼科七十二症　每瓶二元
超等化雲散：主治砂眼老眼昏花等症　每大瓶二元 中瓶一元
上等眼藥：主治雲翳努肉流淚暴發紅眼　每大瓶一元 中瓶五角 小瓶三角
加料清涼散：主治赤腫　每大瓶四角 中瓶二角

▲貢院西街張泰隆　▲府東街口義生祥　▲太平路永和　▲首都代理大行宮師和參號

照仿單點藥無效還洋　支店南京昇州路八十號電話二三九四八　上海大自鳴鐘西首

函購即寄

五洲 乳白魚肝油

五洲乳白魚肝油含維他命富足並補效力極偉大，用高壓乳化機器製造，精製甘香適口，胃力薄弱者亦易調服。

每瓶洋一元七角五分

魚肝油爲保肺益氣生血壯身之佳品因其味腥難服人多忌之本藥房最新出品

月月紅

月經閉澀　瘀血不清　服月月紅　每瓶一元
經來腹痛　氣血不運　效力最速

女界寶

滋陰補虛　健壯子宮　惟此妙劑　每瓶一元
營養新血　受孕快速　女界之寶

五洲大藥房發行　各埠藥房均售

南京坊口大街　五洲大藥房發行

南京 春和診療所主任醫師朱其途

本診療所簡單（一）科目內科外科婦科小科兒科花柳科皮膚科眼科耳鼻咽喉科精神病科戒煙科種痘（二）時間門診上午九時至十二時下午一時至三時普通出診下午四時至六時急症隨請隨到（二）診例普通大洋一元二角特號大洋四元三角前逾時加倍急救服毒十二八角深四夜路遠照急救例（二）赤貧號金診金藥金概免（以上午十二時爲止）星期一照常開診（下午四時至八時）二元地址戶部街號

…淮清街御河坊十號